

आ.व. २०७६/७७ को सामुदायिक वन उपभोक्ता समुहको
अनुगमन तथा मूल्याङ्कन प्रतिवेदन

डिभिजन वन कार्यालय

कास्की

असार, २०७७



आ.व. २०७६/७७ को सामुदायिक वन उपभोक्ता समुहको अनुगमन तथा मूल्याङ्कन प्रतिवेदन, २०७७ ।

सल्लाहकार

श्री रामकाजी श्रेष्ठ, डिभिजनल वन अधिकृत

तयार गर्ने

कमल लम्साल, सहायक वन अधिकृत

सम्पादन गर्ने

शालिकराम पराजुली, सहायक वन अधिकृत

प्रकाशक

डिभिजनल वन कार्यालय, कास्की

असार, २०७७

दुई शब्द

प्रारम्भमा सामुदायिक वनको उद्देश्य नाँगा डाँडापाखाहरूमा वृक्षरोपण गरी जनताको दैनिक आवश्यकताको वन पैदावार आपूर्ति गर्ने रहेको भएतापनि हालको समयमा प्राकृतिक वन सम्पदामा स्थानिय उपभोक्ताको पहुँच सुनिश्चित गरी समन्यायीक वितरण प्रणालिको प्रवर्धन गर्ने, उपभोक्ताको वन पैदावारको माग आपूर्ति गर्ने सोचाई हुँदै सामुदायिक वन दिगो संरक्षण तथा व्यवस्थापन मार्फत गरीवि न्युनिकरण गर्ने, जैविक विविधता संरक्षण गर्ने, समावेशिताको सिद्धान्त अवलम्बन गर्ने सम्मका निती राज्यले लिएको छ । अर्थात सामुदायिक वन पद्धतिलाई संरक्षणमुखी व्यवस्थापनबाट रूपान्तरण गरी सहभागितामूलक उत्पादनमुखी दिगो व्यवस्थापन उन्मुख बनाउनु पर्ने दायित्व रहेको छ ।

जिल्लाका डिभिजन वन कार्यालय, कास्की अन्तर्गत पर्ने भण्डै ७६% वन क्षेत्र सामुदायिक वन उपभोक्ता समुहहरूले स्विकृत विधान तथा वन कार्ययोजना अनुरूप व्यवस्थापन गर्दै आएका छन् । प्रचलित ऐन, नियम र नीति अनुसार सम्भाव्य सामुदायिक वन क्षेत्रहरूको पहिचान, बिकास एवं व्यवस्थापन गर्ने डिभिजन वन कार्यालयको जिम्मेवारी समेत भएकोले सा.व.उ.स. तथा सा.व.हरू स्विकृत विधान तथा कार्ययोजना अनुसार दिगो वन व्यवस्थापन तर्फ उन्मुख भै संचालित छन्, छैनन् ? विद्यमान समस्या, चुनौति, अवसर के के छन् ? लगायतका वारे मा समुहको स्थलगत अनुगमन गर्ने र सो को आधारमा सम्वन्धित सबै पक्षहरूले पृष्ठपोषण लिन दिन सजिलो होस र सा.व.उ.स.हरूमा भए गरेका सम्पुर्ण कार्यहरूको प्रतिविम्ब सबैका सामु देखियोस भन्ने अभिप्रायले डिभिजन वन कार्यालय, कास्कीले सामुदायिक वन उपभोक्ता समुहहरूको यो अनुगमन तथा मुल्यांकन कार्य सम्पन्न गरेको छ ।

यस अनुगमन तथा मुल्यांकन पुस्तिकाले जिल्ला भित्र दिगो वन व्यवस्थापन तथा गरीवि न्युनिकरणको लागि सामुदायिक वनको भुमिका तथा सम्पुर्ण सामुदायिक वन उपभोक्ता समुहले गरेका कृयाकलाप, सामुदायिक वन व्यवस्थापनका समस्या, समावेशिता तथा पारदर्शीताको अवस्था आदिको वारेमा सशक्त आधारशिला प्रदान गर्ने तथा डिभिजन भित्रका वन व्यवस्थापनमा अल्पकालिन तथा दिर्घकालिन कार्ययोजना तयारी तथा परीमार्जन गर्नको लागि यो पुस्तीका सहयोगी हुनेछ भन्ने विश्वास मैले लिएको छु ।

उपलब्ध श्रोत तथा साधनको वावजुद आ-आफ्नो क्षेत्रको सामुदायिक वन तथा उपभोक्ता समुहको अनुगमन निरीक्षण गरी तथ्यांक संकलन गर्नुहुने सर्वाडिभिजन वन कार्यालयका कर्मचारीहरू, तथ्यांक कम्प्युटरमा अपलोड गर्ने स.व.अ. प्रतिक्षा पनेरू, रेन्जर साधना रानाभाट तथा विश्लेषित तथ्यांकलाई प्रतिवेदनको रूपमा तयारीको लागि सम्पादन गर्नुहुने सहायक वन अधिकृत शालिकराम पराजुली तथा तथ्यांक विश्लेषण गरि प्रतिवेदनको स्वरूपमा पुस्तिका तयार गर्न खट्नु भएका यस कार्यालयका सहायक वन अधिकृत कमल लम्साल लगायतलाई उहाँहरूको परिश्रम तथा लगावको लागि धन्यवाद दिन चाहन्छु ।

रामकाजी श्रेष्ठ

डिभिजनल वन अधिकृत

डिभिजन वन कार्यालय, कास्की

विषय सूची

भाग-१

१.१ ऐतिहासिक पृष्ठभूमि र परिचय	१
१.२ भौगोलिक अवस्था	१
१.३ जलवायु, वर्षा, हावापानी र तापक्रम	२
१.४ नदीनाला, ताल, सीमसार क्षेत्र	२
१.५ वनस्पति र वन्यजन्तु :	३
१.६ पर्यटकीय स्थल	३
१.७ ऐतिहासिक, धार्मिक तथा सांस्कृतिक स्थल	४
१.८ चाडपर्व, जात्रा तथा मेला	४
१.९ जनसंख्या, लिङ्ग र जातजाति	४
१.१० भू-उपयोगिता	४

भाग-२

२.१ ऐतिहासिक पृष्ठभूमि	५
२.२ कार्यालयको लक्ष्य तथा उद्देश्य	५
२.३ कार्यनीतिहरु	६
२.४ कार्यान्वयनमा रहेका मुख्य मुख्य कार्यक्रमहरु	६
२.५ कार्यालयबाट प्रदान गरिने मुख्य मुख्य सेवाहरु:	८
२.६ कार्यालयको सांगठनिक संरचना तथा कर्मचारी दरबन्दि	८
२.७ कार्यालय अन्तर्गतका सब डिभिजन वन कार्यालयहरु तथा समेटिने गा.पा./न.पा.हरु:	९
२.८ डिभिजन वन कार्यालय कास्कीको भौतिक संरचना समेतको विवरण	९
२.९ वनक्षेत्र सम्बन्धित जिल्लामा कार्यरत संघ/संस्थाहरु	९

भाग ३

३.१ वन क्षेत्रको किसिम	१०
३.२ वन व्यवस्थापनका समस्या, समाधानका प्रयास, चुनौति, अवसर	१२

भाग ४

४.१ परिचय	१५
४.२ अनुगमन तथा मूल्यांकनका उद्देश्य	१५
४.३ तथ्याङ्क संकलन तथा विश्लेषण विधि	१५
४.४ नतिजा विश्लेषण तथा प्रस्तुतीकरण	१६
अनुसूचीहरु	३१

भाग-१

कास्की जिल्लाको सामान्य परिचय

१.१ ऐतिहासिक पृष्ठभूमि र परिचय

गण्डकी प्रदेश अन्तर्गत ११ वटा जिल्ला मध्ये तुलनात्मक रूपमा कास्की जिल्ला सुगम पहाडी जिल्लाको रूपमा रहेको छ। यो जिल्ला समुद्र सतहबाट न्यूनतम ४५० देखि अधिकतम ८०९१ मिटरको उचाईसम्म फैलिएर रहेको छ। नेपाल राज्यको केन्द्र भाग (Centroid) मा अवस्थित कास्की जिल्लाको आफ्नै ऐतिहासिक महत्व रहेको छ। यो जिल्ला माछापुच्छे र अन्नपूर्ण हिमालको दक्षिणी काखमा रही प्राकृतिक सुन्दरताले भरिपूर्ण छ। जिल्लाको अधिकांश स्थानबाट मनोरम हिमश्रृङ्खलाहरूको दृश्यावलोकन गर्न सकिन्छ। भौगोलिक तथा सांस्कृतिक विविधताको साथै आकर्षक पर्यावरणको कारण यो जिल्ला विश्वकै पर्यटकहरूको लागि आकर्षणको केन्द्र बन्न पुगेको छ। क्षेत्रफल र जनसंख्याको हिसाबले ७७ जिल्लाहरू मध्ये क्रमशः सत्ताईसौ र तेईसौ स्थानमा रहेको यस जिल्लाको सदरमुकाम पोखरा शहर नेपालकै सुन्दर र सफा नगरको रूपमा पहिचान राख्दछ। माछापुच्छे र फेवातालको प्रतिबिम्ब, ताल तलैया, सेती नदीको गल्छी, पाताले छांगो तथा मनमोहक हिमश्रृङ्खला यस जिल्लाका आभूषणको रूपमा रहेका छन्।

धरातलिय स्वरूप र हावापानीमा विविधताको कारण जैविक विविधतामा पनि धनि मानिने यस जिल्लाको दक्षिणी भागमा भन्दा उत्तरी र मध्य भागमा वढी खेती योग्य जमीन रहेको छ। दिनप्रति दिन बढ्दो जनसंख्या र बढ्दो आवश्यकताले वनेका विकास निर्माणका कार्यहरू र बढ्दो वेरोजगारी समस्याको प्रत्यक्ष असर खुल्ला प्रवेशको रूपमा रहेको वन क्षेत्रमा परेको पाईन्छ। समय, परिस्थिति र सिकाईसँगै वन संरक्षणका खातिर परिस्कृत एवं परिमार्जित हुँदै कार्यान्वयनमा आएका प्रचलित वन ऐन नियमहरूले धेरै हदसम्म वन संरक्षणमा टेवा पुऱ्याएको पाईन्छ। व्यापक जन चेतना अभिवृद्धि पश्चात स्थानिय जनताको व्यापक सहभागितामा वन संरक्षण, सम्बर्द्धन र सदुपयोगको साथै पर्यावरणीय सुधारमा टेवा पुऱ्याउने सामुदायिक वन विकासका कार्यहरूको संचालनले नाङ्गा पाखा पखेरामा वृक्षरोपण गरी वनको विकास हुँदै आएको छ।

जिल्लाको सामुदायिक तथा निजी वनक्षेत्रबाट काठ/दाउरा जस्ता काष्ठजन्य वनपैदावार संकलन तथा निकासी हुँदै आएको छ। यी कार्यहरूबाट केही मात्र रोजगारी र आयआर्जनका अवसरहरू प्राप्त भइ स्थानीय तथा राष्ट्रिय आयमा टेवा पुऱ्याइरहेको अवस्था छ। वन्यजन्य स्रोतको दिगो एवं वैज्ञानिक व्यवस्थापन गरे मा स्थानीय भौतिक, जैविक, आर्थिक, सामाजिक र सांस्कृतिक वातावरणमा सकारात्मक प्रभाव पर्नुका साथै राष्ट्रिय अर्थतन्त्रमा समेत थप योगदान पुग्ने देखिन्छ।

१.२ भौगोलिक अवस्था

१.२.१ क्षेत्रफल र उचाई

कास्की जिल्ला समुद्र सतहबाट ४५० मि.(मादी नदीको किनार) देखि ८०९१ मि.(अन्नपूर्ण हिमाल) सम्मका उचाईका भू-भागहरूमा फैलिएर रहेको छ। जिल्लाको कुल क्षेत्रफल २०१७०० हे. रहेको छ।

१.२.२ भौगोलिक बनावट र जिल्लाको अवस्थिति

कास्की जिल्लाको पूर्वमा लम्जुङ र तनहुँ, पश्चिममा स्याङ्जा र पर्वत, उत्तरमा म्याग्दी र मनाङ तथा दक्षिणमा स्याङ्जा र तनहुँ जिल्लाहरु पर्दछन् । विश्व मानचित्रमा ८३° ४०' देखि ८४° १२' पूर्वी देशान्तर र २८° ०६' देखि २८° २६' उत्तरी अक्षांश बीच कास्की जिल्ला अवस्थित छ । जिल्लाको भू-संरचना जटिल भएको कारण यसको भू-सतह (Land Surface) पनि उत्तिकै जटिल छ । भू-सतहको आकृतिका आधारमा जिल्लाको भू-क्षेत्रलाई तीन प्रमुख किसिममा विभाजन गर्न सकिन्छ ।

- क) **उच्च हिमाली क्षेत्र (High Himalayan Massif-HHM) :** समुन्द्री सतहबाट लगभग ३५०० मीटर देखि माथीको भू-भागलाई यस समूहमा राख्न सकिन्छ ।
- ख) **मध्यवर्ती पहाड तथा डाँडाहरू (Middle Mountain and Hills) :** जिल्लाको ३५०० मीटर देखि तल भिरालो पाखा तथा होंचा डाँडाहरू यस क्षेत्रमा पर्दछन् । खास गरी होंचो पहाडीपाखा, नदीनिर्मित टार तथा उपत्यकामा आएर समाहित हुने हुँदा यी भिराला पाखाहरू एकाएक अति जटिल र सम्बद्धनशील छन् ।
- ग) **पहाडी फेदी तथा मैदानी उपत्यका (Foot-hill and valley):** भिराला पाखाहरूको तल्लो भाग तथा नदी र खोलाहरूको किनारी समथर भाग यस क्षेत्रमा पर्दछ, वा खासगरी पोखरा उपत्यका भराभरी देखि कोत्रेखोला सम्म र अन्य मर्दी, याम्दी, हर्पन, विजयपुर, दोभान र स्याङ्खुदी खोलाहरूको तल्लो भाग ज्यादै विस्तृत छ ।

१.३. जलवायु, वर्षा, हावापानी र तापक्रम

जिल्लाको भू-धरातलीय बनावटमा पाइने विविधताको परिणाम स्वरूप जलवायुमा पनि निकै विषमता पाइन्छ । दक्षिणी होचो मैदानी र नदीका बेसीमा गृष्मकालमा ज्यादै गर्मी र हिउँदमा चिसो हुन्छ भने उत्तरी हिमाली भेगमा गृष्ममा पनि चिसो र हिउँद निकै ठण्डा हुन्छ । तापक्रम, वर्षा र मौसमको वितरणका आधारमा जिल्लामा निम्न पाँच प्रकारका हावापानी रहेको पाइन्छ ।

१. **उप-उष्ण जलवायु (Sub-tropical climate) :** जिल्लाको दक्षिणी भागमा होचो क्षेत्रमा १५०० मीटर उचाई सम्म पाइन्छ ।
२. **समशीतोष्ण (Temperate climate) :** मध्य पहाडी क्षेत्रका १५०० मीटर देखि २००० मीटर सम्मको उचाई क्षेत्रमा पाइन्छ ।
३. **समशीतोष्ण चिसो (Temperate cold climate) :** पहाडी क्षेत्रका २००० मीटर देखि ३००० मीटर सम्मको उचाईमा यो पाइन्छ । जिल्लाको प्रायजसो यस क्षेत्रमा मिश्रित कोणधारी जंगल फैलिएको छ ।
४. **चिसो लेकाली हावापानी (Alpine climate) :** ३००० मीटर देखि माथी ४५०० मीटर सम्म उच्च लेकाली हावापानी पाइन्छ । यो क्षेत्र हिउँदमा हिउँ भित्र रहन्छ भने गृष्ममा न्यानो रहन्छ । घाँस, जडिवुडी र चरनका लागि यो क्षेत्र अति उपयोगी छ ।
५. **उच्च हिमाली हावापानी (Tundra climate) :** ४५०० मीटर भन्दा माथि सधै भरी हिउँले ढाकिएको क्षेत्रमा यो क्षेत्र पर्दछ ।

१.४ नदीनाला, ताल, सीमसार क्षेत्र

प्रमुख नदीनालाहरू : सेती, मादी, मोदी

मुख्य खोलाहरू : विजयपुर, कोत्रे, इदी, कालि, सार्दी, हर्पन, फुसे, काहुँ, मर्दी, सुईखेत

प्रमुख तालहरू : फेवाताल, वेगनासताल, रूपाताल, दिपाङ्गताल, मैदीताल, न्युरेनीताल, कमलपोखरी, खास्तेताल, गुदेताल, बुढुवाताल, स्याखुताल

कण्ड : शान्ति कण्ड

भरना : पातले छाँगो (डेभिस फल्स)

हिमालहरू : अन्नपूर्ण प्रथम (८०९१ मि.), अन्नपूर्ण दोश्रो (७९३७ मि.), अन्नपूर्ण तेस्रो (७५५५ मि.), अन्नपूर्ण चौथो (७५२५ मि.), अन्नपूर्ण दक्षिण (७२१९ मि.), माछापुच्छे (६९९८ मि.)

१.५ वनस्पति र वन्यजन्तु :

यस जिल्लाको भौगोलीक विविधता सँगसँगै उपोष्ण देखि उच्च हिमाली जलवायु पाईने हुँदा वनस्पति र सोही अनुसार वन्यजन्तुमा पनि विविधता रहेको पाईन्छ। यहा उपोष्णदेखि अल्पाईन सम्मको निम्नानुसार को वन पाईन्छ।

Sub-tropical Broad Leaf Forest (१५०० मी. भन्दा कम उचाई) र आद्र क्षेत्रहरूमा चिलाउने (*Schima wallichii*), कटुस (*Castanopsis indica*), र उत्तिस (*Alnus nepalensis*) प्रजातीहरू, सुख्खा कम उचाई भएका केही क्षेत्रहरूमा सालको वन पाईन्छ।

Temperate Mixed broadleaved Forest (१५०० देखि ३००० मी.): खर्सु, गुराँस प्रजाति आदी।

Sub alpine forest (३००० मी. देखि ४८५० मी.): भोजपत्र, धुपी, गुराँस आदि।

Alpine forest (४८५० मी. देखि ४८०० मी.): गुराँस, धुपी, काढेघाँसका वृद्यानहरू आदि।

गैह्रकाष्ठ वन पैदावार :

बांस, निगालो, लोक्ता तथा जडिबुटीहरूमा पिपला, चाबो, गुर्जो, चिराईतो, दालचिनी आदि यस जिल्लामा मुख्य रूपमा पाइने गैह्रकाष्ठ वन पैदावारहरू हुन्।

वन्यजन्तु

स्तनधारी : कस्तुरी मृग, घोरल, भारल, थार, भालु, चितुवा, स्याल, रतुवा, दुम्सी, पाखे ओद, आदि।

पंक्षी : डाँफे, मुनाल, कालिज, तित्रा, कोईली, ढिकुर, बकुल्ला, पानीहाँस, गिद्ध, चील, काग गौथली, भँगेरा आदि।

सरिसर्प : छेपारो, अजिंगर, सर्प आदि।

उभयचर : भ्यागुता, पाहा आदि

किरा पुतली : खजुरो, कनसुल्लो, पुतली, फट्यांग्रा आदि।

यसका अतिरिक्त जिल्लाको भरतपोखरी र निर्मलपोखरी गा.वि.स. हुँदै सेती गण्डकी नदीको किनारै किनार तथा कालीगण्डकी र सेतीगण्डकीको बीचमा पर्ने जंगली श्रृंखलाको बाटोबाट वन्यजन्तुहरूले देवघाट तथा चितवनसम्म विचरण गर्ने जैविक मार्ग (Biological Corridor) को रूपमा प्रयोग गरेको पाईन्छ। यस जिल्लामा सिमसार क्षेत्र बढी भएका कारण Migratory Birds को सम्भावना बढी छ। यस जिल्लामा बसाई सरी आउने चराहरू ३० भन्दा बढी प्रजातिका Migratory Birds आउने गर्दछन्। जसमा Large egret, Eurasian bittern, Lesser whistling teal, Fulica atra (coot) / different species of Waterfowl मुख्य हुन्।

१.६ पर्यटकीय स्थल

फेवाताल, वेगनासताल, रूपाताल, महेन्द्रगुफा, विन्ध्यवासिनी मन्दिर, तालवाराही, भद्रकाली, बौद्ध गुम्वा, शान्ति स्तुप, पालते छागो, सेती नदी, घान्द्रुक, सिक्लेस, सराङकोट भ्युटावर, अन्नपूर्ण वेस क्याम, पञ्चासेडाँडा, पुम्दीकोट, काहुँको भ्यु टावर, चार्ल्स टेकीड रुट आदि ।

१.७ ऐतिहासिक, धार्मिक तथा सांस्कृतिक स्थल

सराङकोटको पर्यटकीय स्वरूप, अर्मलाकोट (पुरानो घले राजाले राज्य गरेको ठाउँ), धारापानी शिवालय (ढिकुरपोखरी), ठुलीपोखरी (कास्कीकोट), विन्ध्यवासिनी मन्दिर, तालवाराही, भद्रकाली, बौद्ध गुम्वा, शान्तिस्तुप, कास्कीकोट, कालिका गुठी, कुलमण्डल शाह दरवार,पालते छागो, महेन्द्र गुफा, भलामको हरीहर गुफा, सार्दीखोलाको नुनिलो तातोपानी, पुरुन्चौरको तम्केल देउराली, गुप्तेश्वर महादेव (छोरेपाटन) आदि ।

१.८ चाडपर्व, जात्रा तथा मेला

दशैं, तिहार, तिज, रक्षाबन्धन, कृष्णाष्टमी, श्रीपञ्चमी, साउने संक्रान्ती, माघे संक्रान्ति, मातातीर्थ औंशी, हरिशयनी एकादशी, हरीबोधिनी एकादशी, महाशिवरात्री, फागु पुर्णिमा, कुशे औंशी, नागपञ्चमी, नयाँ वर्ष, पन्ध्र पुस, ल्होसार, गाईजात्रा, ईद आदि ।

१.९ जनसंख्या, लिङ्ग र जातजाति

वि.सं. २०६८ सालको जनगणना अनुसार जिल्लाको कुल जनसंख्या ४९२०९८ छ । यसमध्ये महिला २५५७९३ (५१.९७ %) र पुरुष २३६३०५ (४८.०३ %) छन् । यो जिल्लाको कुल परिवार संख्या १२५६७३ रहे को छ भने औषत परिवार संख्या ३.९२ जना रहेको छ । यस जिल्लामा महिला र पुरुषको अनुपात ९२.४ छ भने जनघनत्व २४४ जना प्रती व.कि.मि.रहेको छ ।

१.१० भू-उपयोगिता

यस जिल्लाको कुल क्षेत्रफल २०१७०० हेक्टर रहेको छ । भू-उपयोग हेर्दा सवैभन्दा बढी वनक्षेत्रले नै ओगटेको देखिन्छ । जसको स्वरूप तालिका १ वमोजिम रहेको छ ।

तालिका १ : जिल्लाको भू-उपयोगिताको अवस्था

क्र.सं.	भू-उपयोगको विवरण	जम्मा क्षेत्रफल (हे.)	जम्मा प्रतिशत
१	कृषि क्षेत्र	४८९४६	२४.२७
२	खेती गर्न लायक	२०४२०	१०
३	वन जंगल	७०५१०	३५
४	चरन भ्राडि बुट्टयान क्षेत्र	२३४९३	११.६९
५	आवास क्षेत्र	१९८१०	९.८२
६	हिउँ क्षेत्र	११५२६	५.७१
७	अन्य	७०७५	३.५
	जम्मा	२०१७००	१००

भाग-२

डिभिजन वन कार्यालय, कास्कीको सक्षिप्त विवरण

२.१ ऐतिहासिक पृष्ठभूमि

नेपालमा २०१३ सालमा निजी वन राष्ट्रियकरण ऐन लागू भएपछिको प्रभाव स्वरूप सरकारी वनको मुख्यतः संरक्षणको लागि २०१६ साल कार्तिक २ गते पोखरा फरेष्ट डिभिजनको स्थापना भयो । त्यसको कार्यक्षेत्र गण्डकी र धौलागिरी अंचलको सम्पूर्ण भाग थियो । २०३४ सालमा संगठनात्मक परिमार्जन हुँदा पोखरा फरेष्ट डिभिजनको कार्यक्षेत्र कास्की जिल्ला र स्याङ्जा जिल्लामा मात्र सिमित रह्यो । २०४० सालको पुर्नसंगठनात्मक परिमार्जनमा जिल्ला वन कार्यालय, कास्कीको नामाकरण भइ कास्की जिल्ला मात्र कार्यक्षेत्र रहने गरी जिल्ला वन कार्यालय, कास्कीको रूपमा स्थापना भयो । जिल्ला वन कार्यालय, कास्की हुँदा कार्यालय अन्तर्गत ४ वटा ईलाका वन कार्यालयरु थिए । जसमा नागडांडा ईलाका वन कार्यालय, पोखरा ईलाका वन कार्यालय, हंसपुर ईलाका वन कार्यालय र माछापुच्छ्रे ईलाका वन कार्यालय कास्की थियो ।

यसरी संगठन परिमार्जन हुने क्रममा २०५० सालमा नयां वन संगठन अनुसार जिल्लालाई ग वर्गको जिल्ला कायम गरी एउटा ईलाका वन कार्यालय ८ वटा रेन्ज पोष्ट र एउटा शसस्त्र वन सुरक्षा शाखा कायम गरिएकोमा २०७० मा पुनरसंरचना गरी एउटा सेक्टर कार्यालय र ८ वटा इलाका वन कार्यालय गरियो । नयाँ संविधान जारी भए पछि २०७५ (पछिल्लो पटक) को संगठन परिमार्जनमा डिभिजन वन कार्यालय, कास्की नामाकरण भई डिभिजन अन्तर्गत ६ वटा सवडिभिजन वन कार्यालय कायम भएको छ ।

२.२ कार्यालयको लक्ष्य तथा उद्देश्य

लक्ष्य:

डिभिजन वन कार्यालय, कास्कीको लक्ष्य वन क्षेत्र, जैविक विविधता, र वनस्पतिको प्रचलित कानून वमोजिम दिगो र सहभागितामूलक व्यवस्थापनबाट वनजन्य वस्तु तथा सेवाको उत्पादन एवं मूल्य अभिवृद्धि र तिनको न्यायोचित वितरण गरी समतामूलक आयआर्जन, रोजगारी तथा जीविकोपार्जन अवसर श्रृजना गर्न टेवा पुऱ्याउने ।

उद्देश्य

डिभिजन वन कार्यालय, कास्कीको मुख्य उद्देश्य जिल्ला स्तरमा वन क्षेत्रको समुचित व्यवस्थापन गरी समुदायको वन पैदावारको आवश्यकता परिपुर्ती गर्ने रहेको छ भने यसका विशिष्ट उद्देश्यहरु निम्न अनुसार रहेका छन् ।

- वन श्रोतको संरक्षण, व्यवस्थापन तथा सदुपयोग गर्ने,
- वन विकासका कार्यक्रमहरुको योजना तयारी, कार्यान्वयन तथा समन्वय गर्ने,
- वन व्यवस्थापनमा विशेषतः वन विकास तथा वन श्रोतको संरक्षण गर्न समुदायको सहभागिता वृद्धि गर्ने,
- वन श्रोतको दिगो व्यवस्थापन गरी राजश्व वृद्धि गरी राज्यको आर्थिक वृद्धि हासिल गर्न योगदान गर्ने,
- वन क्षेत्रको कार्यक्रमहरु प्रभावकारी रूपमा कार्यान्वयन गरी समुदायको जीविकोपार्जन सुधार गर्ने,
- वातावरण-मैत्री वन व्यवस्थापन गरी पारिस्थितिकीय प्रणाली र जैविक विविधताको संरक्षणमा टेवा पुऱ्याउने,
- प्रचलित कानून वमोजिम वन तथा वन्यजन्तुको संरक्षण गर्ने,

- भू-क्षयको दृष्टिले संवेदनशील वनक्षेत्रको एकीकृत व्यवस्थापन एवं निजी वन विस्तार र वैकल्पिक उर्जा प्रवर्द्धन गरी वन संरक्षण गर्ने,
- वनको हैसियतमा सुधार र उत्पादकत्व वृद्धि गर्न वृक्षरोपण र प्राकृतिक पुनरुत्पादन व्यवस्थापन लगायतका वन सम्बर्धनका विविध कार्य संचालन गर्ने,
- ग्रावेल र गिट्टीको व्यवस्थित संकलन गरी रोजगारी र आयआर्जनका अवसर बढाउने,
- जिल्लाका महत्वपूर्ण ऐतिहासिक, धार्मिक तथा पुरातात्विक महत्वका सम्पदाहरूको संरक्षण र विकासमा सहयोग पुऱ्याउने ।

२.३ कार्यनीतिहरू

- कास्की जिल्लाका सम्भावित सामुदायिक वनहरूलाई कार्ययोजना बनाई क्रमीकरूपमा समुदायलाई हस्तान्तरण गरिनेछ,
- यस जिल्लाका जैविक विविधता संरक्षणलाई प्राथमिकता दिइनेछ,
- वन डहेलो संवेदनशील क्षेत्रमा डहेलो विरुद्ध व्यापक प्रचारप्रसार गरिनेछ,
- वन पैदावार उपयोग न्युनिकरण गर्न वैकल्पिक उर्जा प्रयोगमा प्रोत्साहन गरिनेछ,
- सामाजिक रूपमा स्वीकार्य, आर्थिकरूपमा सम्पन्न हुन सक्ने र वातावरण-मैत्री खालका वनमा आधारित कार्यक्रमलाई प्राथमिकताका साथ कार्यान्वयन गरिनेछ,
- वन पैदावारको नियमित संकलन तथा सहज आपूर्तिको व्यवस्था गरिनेछ,
- वन पैदावार संकलन, विक्रीवितरण, ओसारपसार तथा निकासी गर्दा सो सम्बन्धी निर्देशिकाहरू, विभागीय निर्देशनहरू र आर्थिक ऐन नियमहरूको पूर्ण पालना गरिनेछ ।
- प्रचलित कानून, नियमावली, निर्देशिका, मार्गदर्शन पूर्ण रूपमा पालना गरी वन तथा वन्यजन्तु सम्बन्धी अपराधको रोकथाम तथा नियन्त्रण गर्ने ।

२.४ कार्यान्वयनमा रहेका मुख्य मुख्य कार्यक्रमहरू

डिभिजन वन कार्यालय, कास्कीले यसको लक्ष्य तथा उद्देश्य प्राप्तिका लागि मुख्यत ४ वटा कार्यक्रमहरू संचालन गरिरहेको छ । ति चारवटा कार्यक्रमहरूको वारेमा संक्षिप्त रूपमा निम्न अनुसार उल्लेख गरिएका छन् ।

राष्ट्रिय वन विकास तथा व्यवस्थापन कार्यक्रम

जिल्लाको वन क्षेत्रको वैज्ञानिक ढंगबाट संरक्षण र व्यवस्थापन गर्दै काष्ठ र गैरकाष्ठ वन पैदावारको उत्पादकत्व र उत्पादन बढाएर स्थानीय र राष्ट्रिय आवश्यकता परिपूर्ती एवं विदेश निकासी गरी स्थानिय तथा राष्ट्रिय आय बढाउने उद्देश्यले यो कार्यक्रम शुरुवात गरिएको हो । वन संरक्षण र व्यवस्थापनमा जनसहभागिता अभिवृद्धि गरी संरक्षण र विकासलाई प्रभावकारी बनाउनुका साथै यसबाट स्थानिय जनतालाई रोजगारीको अवसरहरू श्रृजना गरी जीविकोपार्जनमा सुधार ल्याउन योगदान पुऱ्याउने हेतुले यो कार्यक्रम संचालित छ । यिनै उद्देश्यहरूलाई मध्यनजर गरी कास्की जिल्लामा विभिन्न कार्यक्रमहरू कार्यान्वयन गर्दै वनको संरक्षण तथा विकासमा उल्लेखनिय कार्यहरू हुँदै आएको छ ।

राष्ट्रिय वन विकास तथा व्यवस्थापन कार्यक्रम सरकारद्वारा व्यवस्थित वनका साथै सवै प्रकारका वन व्यवस्थापन पद्धतिमा संचालित छ । यस कार्यक्रम अन्तर्गत मुख्य रूपमा वन तथा जैविक विविधताको संरक्षण, वन संरक्षण, सम्बर्धन तथा व्यवस्थापन र वन पैदावारको सदुपयोग तथा आपूर्तीका कार्यक्रमहरू संचालित छन् । सामुदायिक वन, कबुलियती वन र धार्मिक वन वाहेकका वन क्षेत्रहरूलाई राष्ट्रिय वन कार्यक्रमले समेट्ने गरेको छ । वैज्ञानिक पद्धतिबाट वन व्यवस्थापन गरी वनको हैसियतमा सुधार ल्याउनु, वन क्षेत्रमा

रोजगारीका अवसरहरु वृद्धि गर्नु, अतिक्रमण, चोरी निकासी नियन्त्रण, डढेलो जस्ता समस्याहरुबाट वनको प्रभावकारी संरक्षण गर्नु, प्राकृतिक, ऐतिहासिक एवं वातावरणीय दृष्टिकोणले महत्वपूर्ण र संवेदनशील वनक्षेत्र एवं जैविक विविधताको संरक्षण गर्नु, तथा सार्वजनिक जग्गाहरुमा वन विकास कार्यक्रम सञ्चालन गर्नु यस कार्यक्रमको उद्देश्य रहेको छ ।

सामुदायिक तथा कवुलियती वन विकास कार्यक्रम

विगत तीन दशक भन्दा बढिको समय देखिनै नेपाल सरकारको पहिलो प्राथमिकताको कार्यक्रमको रूपमा कास्की जिल्लामा सामुदायिक वन विकास कार्यक्रम संचालन हुँदै आइरहेको छ । स्थानीय उपभोक्ताहरुलाई पायक पर्ने राष्ट्रिय वन क्षेत्र संरक्षण, विकास, व्यवस्थापन र सदुपयोगका लागि समुदायलाई सामुदायिक वनको रूपमा हस्तान्तरण गरीन्छ । कार्यक्रमको शुरुवाती चरणमा वनको संरक्षण गरी स्थानिय जनताको वन पैदावारको दैनिक आधारभूत आवश्यकता पुरा गर्ने ध्येयका साथ संचालित यो कार्यक्रमले क्रमश गरीवी न्यूनिकरण, जीविकोपार्जनमा सुधार, सुशासन , जलवायू परिवर्तन तथा समावेशिताका सवालहरुलाई सम्बोधन गर्दै आइरहेको छ । यस कार्यक्रम अन्तर्गत सामुदायिक वन समूह गठन, हस्तान्तरण तथा पुनरावलोकन, समुदायको क्षमता तथा सीप विकास तालिम, गोष्ठी तथा अन्तर्क्रिया तथा तथ्यांक संकलन तथा अद्यावधिक, सामुदायिक वनमा वैज्ञानिक व्यवस्थापन आदि मुख्य कार्यक्रमहरुको रूपमा संचालन भएका छन् ।

सामुदायिक वन विकास कार्यक्रमको कार्यान्वयनबाट जिल्लाको वनको संरक्षण, विकास, व्यवस्थापन र सदुपयोगका क्षेत्रमा उल्लेखनीय सुधार आएको छ । स्वीकृत कार्ययोजना अनुसार सामुदायिक वनका वनपैदावार विक्री वितरण एवं आयस्रोतबाट प्राप्त रकमबाट उपभोक्ताहरुले वन विकासका साथै सामाजिक-आर्थिक विकास लगायतका विविध कार्य गरिरहेका छन् ।

जडीवुटी विकास कार्यक्रम

महत्वपूर्ण जडीवुटी तथा गैरकाष्ठ वन पैदावार श्रोतहरुको दिगो संरक्षण, विकास तथा सदुपयोग मार्फत स्थानिय समुदायको जीविकोपार्जन सुधार गर्नको लागि जडीवुटी तथा गैरकाष्ठ वन पैदावारको खेती तथा उद्यम विकासमा समुदायलाई सहभागि गराउने उद्देश्यले यो कार्यक्रम संचालन भइरहेको छ । जडीवुटी तथा गैरकाष्ठ वन पैदावारको विविध श्रोतको विकास गरी आयआर्जनका बहुआयामिक अवसर श्रृजना गरी गरीवी न्यूनिकरण र समतामूलक विकासमा समेत सघाउ पुऱ्याउने सोचका साथ जडीवुटी विकास कार्यक्रम संचालित छ । यो कार्यक्रममा स्थानिय समुदायलाई जडीवुटी तथा गैरकाष्ठ वन पैदावारलाई प्रमुख आयश्रोतको रूपमा विकास गर्न उनीहरुलाई त्यसको व्यवसायिक खेती विस्तार तथा प्रवर्धनमा सहभागि गराउने उद्देश्य रहेको छ ।

कास्की जिल्ला कायम गरिएका पकेट क्षेत्रमा रहेका किसानहरुको माग तथा नेपाल सरकारले तोकेका संरक्षण, खेती विस्तारको लागि प्राथमिकतामा राखेका जडीवुटी तथा गैरकाष्ठ वन पैदावारको खेती विस्तारलाई प्राथमिकता दिइ कार्यक्रम संचालन गरिँदै आएको छ ।

यो कार्यक्रम विशेष रूपमा जडीवुटीको बाहुल्यता रहेको क्षेत्रहरुमा केन्द्रित रहेको छ । वन क्षेत्रलाई जैविक विविधतायुक्त बनाउन, जडीवुटी तथा गैर काष्ठ वन पैदावारलाई वैकल्पिक आयश्रोतको रूपमा विकास गर्न, जडीवुटी तथा गैरकाष्ठ वन पैदावार प्रजातिका विरुवा उत्पादन गरी वृक्षारोपण गर्न अभिप्रेरित गर्न, यसको आपूर्ती र उत्पादनमा अभिवृद्धि गराई आय आर्जन तथा जीविकोपार्जनमा सुधार पुऱ्याउने उद्देश्यबाट यो कार्यक्रम संचालित छ । जडीवुटी खेती विस्तार गर्नको लागि सबै प्रकारका वनमा जनसहभागिता परिचालन गरी यो कार्यक्रम संचालन गरिन्छ ।

वृक्ष सुधार, वृक्षरोपण तथा निजी वन विकास कार्यक्रम

यस कार्यक्रम अन्तर्गत आधारभूत वृक्षसुधार कार्यक्रम जस्तै वन वीउ संकलन तथा वितरण, नर्सरी तथा विरुवा उत्पादन, वृक्षारोपण जस्ता कार्यक्रमहरू संचालनमा रहेका छन्। साथै नेपाल सरकारले २०७१ देखि २०८० सम्मको अवधीलाई वन दशकको रूपमा मनाउने निर्णय गरेको सन्दर्भमा विभिन्न किसिमका वन (सरकारद्वारा व्यवस्थित वन, सामुद्वयक वन, निजी वन) मा वनको विकास गर्नको लक्ष्य यो कार्यक्रम संचालनमा छ। यस कार्यक्रम अन्तर्गतत हैसियत खस्केको सरकारी वन क्षेत्रहरूमा, निजी तथा सार्वजनिक पर्ति जग्गामा कृषी वन विकास कार्यक्रम समेत कार्यान्वयन गरिएको छ। कास्की जिल्ला मुख्य रूपमा सामुद्वयक वन तथा निजी वनलाई प्राथमिकतामा राखेर यो कार्यक्रम संचालन गरिएको छ।

२.५ कार्यालयबाट प्रदान गरिने मुख्य मुख्य सेवाहरू:

- वन संरक्षण, सम्बर्धन र विकास।
- सामुदायिक वन समुह गठन तथा हस्तान्तरण।
- सामुदायिक वन उपभोक्ता समुहलाई प्राविधिक सेवा प्रदान।
- जन चेतनामूलक कार्यक्रम तथा विभिन्न तालिम गोष्ठी संचालन।
- विरुवा उत्पादन तथा वितरण।
- वन पैदावारको सदुपयोग तथा राजश्व संकलन।

२.६ कार्यालयको सांगठनिक संरचना तथा कर्मचारी दरवन्दी

नेपाल सरकारको २०७५ सालको नयां वन संगठन अनुसार पनि यस जिल्लालाई (ग) वर्गको जिल्ला कायम गरी डिभिजन वन कार्यालयहरू प्रदेश सरकार, उद्योग, पर्यटन, वन तथा वातावरण मन्त्रालय अन्तर्गत राखेको छ। कास्की जिल्लालाई एक डिभिजन वन कार्यालय र त्यस अन्तर्गत ६ वटा सबडिभिजन वन कार्यालयहरू कायम गरिएको छ। यस जिल्लाको मौजुदा संगठन संरचना निम्न चित्र नं. १ अनुसार रहेको छ भने कर्मचारीको दरवन्दी तेरीज अनुसुची १ मा रद्वखएको छ।

डिभिजन वन कार्यालय, कास्कीको संगठन संरचना

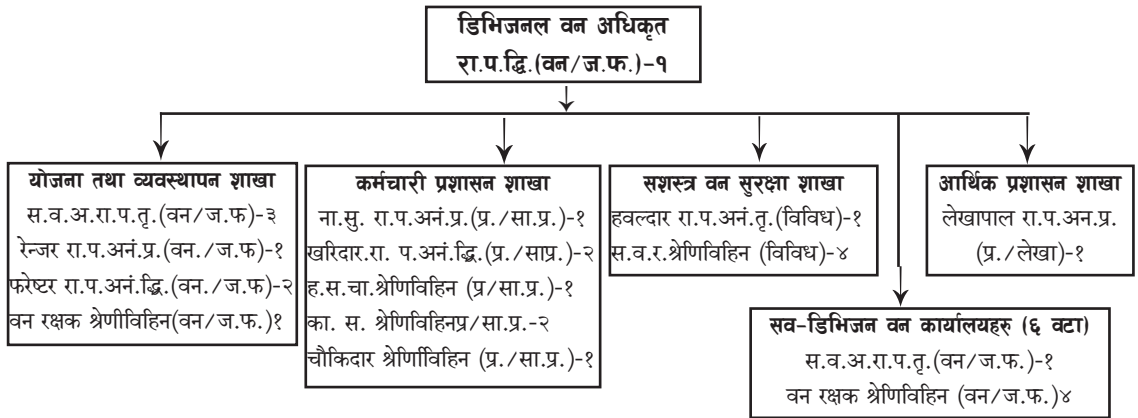

चित्र नं. १, कार्यालयको दरवन्दी संरचना

२.७ कार्यालय अन्तर्गतका सब डिभिजन वन कार्यालयहरु तथा समेटिने गा.पा./न.पा.हरु:

डिभिजन वन कार्यालय, कास्की अन्तर्गत रहेका ६ वटा सबडिभिजन वन कार्यालयहरु, तिनका कार्यक्षेत्र तथा सबडिभिजन वन कार्यालयको कार्यक्षेत्रमा रहेका सामुदायिक वन उपभोक्ता समूहहरु निम्नमा उल्लेख गरिएको छ। डिभिजन तथा सबडिभिजनको नक्सा अनुसुची २ मा रङ्खिएको छ।

तालिका २ : सबडिभिजन वन कार्यालयहरु, सामुदायिक वनहरुको सख्या र क्षेत्रफल

सि. नं.	सबडिभिजन वन कार्यालय	सामुदायिक वन		कार्यक्षेत्र स्थानीय तह	कार्यालय रहेको स्थान
		संख्या	क्षेत्रफल (हेक्टर)		
१.	पोखरा	१३१	३८०३.७२	पोखरा मनपा वडा नं. १ देखि १७, १९, २० र २५	कुँडहर
२.	लेखनाथ	१३५	४०५७.७१	पोखरा मनपा वडा नं. २६ देखि ३३	डाँडाकोनाक
३.	अन्नपूर्ण	२९	१०५५.६२	अन्नपूर्ण गापा वडा नं. १ देखि ७	ढिकुरपोखरी
४.	मादी	३५	२८९२.०३	मादी गापा वडा नं. ३ देखि १२	भैसे
५.	फेवा	११९	३६७८.८८	पोखरा मनपा वडा नं. १८ देखि २१ देखि २४	रानीवन
६.	रुपा	५७	६२०७.३७	रुपा गापा पूरै (वडा नं. १ देखि ७)	खोलाछेउ
	जम्मा	५०६	२१६९५.३३		

२.८ डिभिजन वन कार्यालय कास्कीको भौतिक संरचना समेतको विवरण

जिल्लामा कार्यक्रम संचालनमा प्रभावकट्टरता ल्याउने वातावरण श्रृजना गर्नमा कार्यालयको भौतिक संरचना जस्तो भवनको सुविधा तथा भौतिक श्रोत साधनको महत्वपूर्ण भुमिका रहन्छ। डिभिजन वन कार्यालय कास्की र मातहतका सब डिभिजन वन कार्यालयको भवनको अवस्थाका वारेमा तथा कार्यालयको भौतिक संरचना तथा अन्य सम्पत्तिहरुको विवरण अनुसुची ३ मा उल्लेख गरिएको छ।

२.९ वनक्षेत्र सम्बन्धित जिल्लामा कार्यरत संघ/संस्थाहरु

कास्की जिल्लामा कार्यरत वन तथा वातावरण सम्बन्धि केही सरकारी, गैह्रसरकारी, स्थानिय, राष्ट्रिय तथा अन्तरराष्ट्रिय संस्थाहरुको विवरणहरु अनुसुची ४ मा उल्लेख गरिएको छ।

भाग ३

वन व्यवस्थापन

३.१ वन क्षेत्रको किसिम

कास्की जिल्लाको जम्मा २०१७०० हेक्टर क्षेत्रफल मध्ये चरन भाडी, बुट्यान क्षेत्र सहित करिब ४६ % वन क्षेत्र रहेकोमा डिभिजन वन कार्यालयको कार्यक्षेत्र भित्र करिब ३१ % (२८६९५.८६) हेक्टर) वन क्षेत्र पर्दछ, भने ६९ % (६५५०६.०३ हेक्टर) वन क्षेत्र अन्नपूर्ण संरक्षण क्षेत्र भित्र पर्दछ । डिभिजनको कार्यक्षेत्र भित्र मुख्यत सामुदायिक वन पद्धति अनुसार वन व्यवस्थापन भैरहेको छ । यस अलावा वन संरक्षण क्षेत्र, धार्मिक वन, कवुलियती वन तथा निजी वनको रुपमा समेत व्यवस्थापन भैरहेको छ ।

जिल्लामा रहेको राष्ट्रिय वनको व्यवस्थापन पद्धति अनुसार देहाय अनुसार विवरण रहेको छ ।

तालिका नं. ३, व्यवस्थापनको आधारमा वन क्षेत्र

सि.नं	व्यवस्थापनको आधारमा वन क्षेत्र	क्षेत्रफल (हे.)	प्रतिशत
	राष्ट्रिय वन		
१	सरकार द्वारा व्यवस्थित वन	४५२६.३४	१५.७७
२	सामुदायिक वन	२९६९५.३३	७५.६
३	पञ्चासे वन संरक्षण क्षेत्र र जैविक विविधता पार्क	२४६२.९९	८.५८३
४	धार्मिक वन	११.२०	०.०३९
	जम्मा	२८६९५.८६	१००
१	निजी वन (४० वटा)	२४.४५	

३.१.१ सरकारद्वारा व्यवस्थित वन :

जिल्लाको कूल ९४२०१.८९ हेक्टर वन क्षेत्र मध्ये डिभिजन वन कार्यालय अन्तर्गत व्यवस्थापन भएको वन क्षेत्र २८६९५.८६ हेक्टर रहेकोमा सामुदायिक वन, पञ्चासे वन संरक्षण क्षेत्र र जैविक विविधता पार्क र धार्मिक वनको रुपमा हस्तान्तरित बाहेक बाँकी रहेको करिब ४५२६.३४ हेक्टर वन क्षेत्र सरकारद्वारा व्यवस्थित वन क्षेत्र अन्तर्गत पर्दछ ।

३.१.२ सामुदायिक वन

यस जिल्लामा सामुदायिक वन सम्बन्धी कार्यक्रम आ.व. ०४६/०४७ देखि शुरु भएता पनि उपभोक्ता समूह गठन गरी समूह दर्ता र वन कार्ययोजना तयार गरी वन हस्तान्तरणको कार्य भने आ.व. ०४८/४९ देखि मात्र शुरु भएको हो । यो अनुगमन तथा मुल्यांकनको अवधि (आ.व. २०७६/२०७७) सम्म जम्मा ५१६ वटा सामुदायिक वन उपभोक्ता समूह दर्ता भएको देखिन्छ । सा.व.कार्ययोजना पुनरावलोकन गर्दा एउटा समूह अर्को समूहसंग गाभिएको तथा कुनै कुनै समूहको दर्ता खारेज भएकोले सामुदायिक वनको रुपमा हस्तान्तरण भएको सामुदायिक वनको संख्या ५०६ वटा कायम भएको देखिन्छ जसको क्षेत्रफल २९६९५.३३ हेक्टर रहेको छ । समूहका

४७३३८ घरधुरी (दुइ वन दुइ भन्दा बढि समूहमा दोहोरिएको समेत) उपभोक्ताहरुले सामुदायिक वन क्षेत्र व्यवस्थापन गर्दै आएको देखिएको छ। अझै पनि विभिन्न स्थायिन तहहरुमा वस्तीको नजिक छरिएर रहेका स-साना वन क्षेत्र रहेको देखिएकोले उक्त वन क्षेत्रहरु तथा पर्ती क्षेत्रमा वृक्षारोपण गरी वनको रुपमा विकास गरी सा.व.उ.स. गठन गराई सामुदायिक वनको रुपमा हस्तान्तरण गर्दै लगिने कार्यक्रम रहेकोछ।

सामुदायिक वनको व्यवस्थापन गर्ने कार्यमा उपभोक्ता समूहलाई आवश्यक प्राविधिक सहयोग उपलब्ध गराउने, प्रचलित ऐन कानूनहरु लागु गर्न सहयोग गर्ने तथा उनीहरुको कामको अनुगमन गर्ने कार्य डिभिजन वन कार्यालय र सर्वाडिभिजन वन कार्यालयले गर्दछ। आ.व.२०७६।७७ सम्म हस्तान्तरित सामुदायिक वनको विवरण अनुसूची ५ मा उल्लेख गरिएको छ।

डिभिजन वन कार्यालय, कास्की अन्तर्गत वैज्ञानिक वन व्यवस्थापन कार्यविधि २०७१ अनुसार सामुदायिक वनको कार्ययोजना तयार गरी वैज्ञानिक वन व्यवस्थापनको रुपमा सामुदायिक वनको व्यवस्थापन हुँदै आएको छ। वैज्ञानिक वन व्यवस्थापन लागू भएका सामुदायिक वन उपभोक्ता समूहहरुको संक्षिप्त विवरण अनुसूची ६ मा राखिएको छ।

३.१.३ कवुलियती वन

यस जिल्लामा गरिवीका रेखामुनी रहेकाहरुको लागी कवुलियति वन कार्यक्रम लागु गरिएको छैन। कास्की जिल्ला अन्तर्गत पोखरा-११, काँहु कास्की, जयकोट सा.व. भित्र रहेको मनाङ्गे बौद्धगुम्बाको नाममा हस्तान्तरण भएको ०.७५ हेक्टर वन कवुलियती वनको रुपमा रहेको छ।

३.१.४ धार्मिक वन

कास्की जिल्ला अन्तर्गत यस अनुगमन तथा मुल्यांकन अवधिसम्म तलको तालिका नं.४ अनुसार को जम्मा ५ वटा वन क्षेत्र धार्मिक वनको रुपमा व्यवस्थापन गर्न धार्मिक संस्थाहरुलाई हस्तान्तरण गरिएको छ। जस्को कुल क्षेत्रफल जम्मा ८१.७३ हेक्टर रहेको छ।

तालिका नं. ४, धार्मिक वनको विवरण

सि. नं.	धार्मिक वनको नाम	क्षेत्रफल (हे.)	ठेगाना	कै.
१.	हरिहर गुफा सन्यास आश्रम	३.६९	पोखरा-२०, हरिहरगुफा	
२.	शिव गोरक्ष धार्मिक वन	०.७७	पोखरा-२७, डाँडाकोनाक	
३.	सर्व सिद्धेश्वर ॐ नम शिवाय धार्मिक वन	२.८४	पोखरा -२५, हेम्जा,	
४.	मुस्लिम कब्रस्थान धार्मिक वन	१.९०	पोखरा-११, काँहु कास्की	
५.	सर्वेश्वर शिवालय मन्दिर धार्मिक वन	२.००	पोखरा-१९ लामाचौर	
	जम्मा क्षेत्रफल	११.२०		

उल्लेखित धार्मिक वनहरुले धार्मिक रुपमा पुजाआजा गर्न, विवाह, वर्तवन्ध जस्ता अन्य कार्य गर्न, मनोरञ्जन तथा ऐतिहासिक पुरातात्विक महत्वका संरचनालाई संरक्षण गर्नुको साथै जैविक विविधता संरक्षणमा समेत टेवा पुऱ्याएको देखिन्छ।

३.१.५ निजी वन

यस जिल्लामा हालसम्म ४० वटा निजी वन गठन भई २४.४५ हेक्टर वन क्षेत्र निजी वनको रूपमा व्यवस्थापन भएको छ। दर्ता भएका वाहेक किसानहरूले आफ्नो निजी जग्गामा भैरेहेका डाले घाँस लगायत अन्य विरुवाको संरक्षण गरेर तथा विरुवाहरू रोपण गरेर वन हुर्काएका छन्। निजी वन विकासका लागि डि.व.का. ले विभिन्न उत्प्रेरणात्मक कार्यक्रमहरू संचालन तथा निःशुल्क रूपमा विरुवा र प्रविधिक सहयोग उपलब्ध गराउँदै आएको छ। निजी वनको विस्तृत विवरण अनुसूचि ७ मा राखिएको छ।

३.१.६ वन संरक्षण क्षेत्र तथा अन्य वन क्षेत्र

विश्वशान्ती जैविक विविधता पार्क : यस जिल्लामा डिभिजन वन कार्यालयले हेर्ने क्षेत्र भित्र विश्व शान्तीवन संरक्षित वनको रूपमा रहेको छ। १६४.६७ हेक्टर क्षेत्रफलमा फेवाताल को दक्षिण पट्टी रहेको यस संरक्षित वनलाई हाल शासत्र वन सुरक्षा शाखाका कर्मचारीहरूले रेखदेखको कार्य भईरहेको छ।

पञ्चासे वन संरक्षण क्षेत्र : पर्वत, स्याङ्जा र कास्कीको संगम स्थानमा अवस्थित ५७७६.७३ हेक्टर वन क्षेत्र पञ्चासे वन संरक्षण क्षेत्रको रूपमा व्यवस्थापन भै रहेको छ। जस मध्ये २२९८.२४ हेक्टर वन क्षेत्र कास्की जिल्ला (साविक चापाकोट, भदौरेतमागी र पो.म.न.पा.२३) अन्तर्गत पर्दछ।

३.२ वन व्यवस्थापनका समस्या, समाधानका प्रयास, चुनौति, अवसर

३.२.१ समस्याहरू

(क) राष्ट्रिय वन/सा.व.संरक्षण सँग सम्बन्धित

- वन क्षेत्रमा पूर्वाधार निर्माण गर्दा वातावरणीय परिक्षण नगरी कार्यक्रम कार्यान्वयन हुनु

(ख) दुङ्गा खानी व्यवस्थापन

- दुङ्गाखानी (स्लेट उत्खनन) उद्योगको सम्बन्धमा खानी उत्खनन विवादास्पद रहेको।
- उद्योगहरूको वातावरण संरक्षण ऐन अनुसार EIA/IEE नभएको।
- समन्वय तथा पारस्परिक सहयोगको अभाव रहेको।

(ग) स-मिल तथा वन पैदावारमा आधारीत उद्योगहरूको अनियमित सञ्चालन

- दूरी प्रमाणित सम्बन्धी सवाल।
- वन पैदावारको प्रयोग तथा विक्रि वितरण सम्बन्धी कानूनी प्रावधान उल्लंघन।

(घ) नम्बरी आवादिका वन पैदावार तथा अधिकार क्षेत्र

- छोडपुर्जी विना काठ ओसार पसार।
- नम्बरीआवादिका काठहरू अनियमित तरिकाले स-मिलमा ओसार पसार।
- विद्यमान ऐन कानून अन्तर्गतका नियमावली, निर्देशिकाहरू लगायत नवन्नु, समयसापेक्ष परिमार्जन नहुन, भैरेहेका कानूनमा कार्यान्वयनमा जटिलता।

(ड) सेवा प्रवाह

- कार्यक्रम तथा बजेट विनियोजन अपर्याप्तता ।
- अपर्याप्त कार्यालय भवन निर्माण तथा मर्मतमा कमि ।
- कर्मचारीलाई उत्प्रेरणा स्वरूप सुविधाको व्यवस्था नहुनु ।
- दरवन्दी अनुसारका कर्मचारीको कमी, सवारी साधनको कमी ।

(च) वन्यजन्तु संरक्षण/मानव वन्यजन्तु द्वन्द्व व्यवस्थापन सँग सम्बन्धित

- वन्यजन्तुको क्षति राहत वितरणको लागि सिमित जनावरबाट भएको क्षति मात्र समावेश हुनु,
- राहत रकम पर्याप्त नभएको,
- उद्धारका लागि दक्ष जनशक्तिको कमि, NTNC चितवनमा भर पर्नुपर्ने,
- बाँदर तथा चितुवा संरक्षणको विषयमा आम धारणा अत्यन्तै नकारात्मक ।
- उद्धार गरिएका वन्यजन्तुको प्रभावकारी उपचारमा कमि ।

(छ) वन अपराध अनुसन्धान सँग सम्बन्धित (चोरी कटानी, चोरी शिकारी, अतिक्रमण, ढुंगा ओसार पसार)

- दरवन्दी अनुसार कर्मचारीको कमि तथा दक्ष कर्मचारीको कमि ।
- अनुसन्धान कार्यविधिमा तोके वमोजिमको पदको कर्मचारीको दरवन्दी यथेष्ट नहुनु (अधिकृत कर्मचारीले अत्याधिक कार्य जिम्मेवारी वहन गर्नु पर्ने)
- कार्यविधीगत अस्पष्टता (अनुसन्धान अधिकारी तोक्ने, म्याद थप सम्बन्धि व्यवस्था)
- अपराधमा प्रयोग हुने सवारी साधन सम्बन्धि व्यवस्था

३.२.२ समाधानका लागि गरिएका प्रयासहरू

- ६ वटा सर्वाडिभिजन वन कार्यालयहरू तथा सशस्त्र वन रक्षकलाई परिचालन गरीएको ।
- अन्य सुरक्षा स्थानीय प्रशासन, सुरक्षा निकाय र राजनीतिक दल र अन्य सम्बन्धीत निकायहरू संग समन्वय गर्ने गरीएको ।
- प्रमुख जिल्ला अधिकारी, उद्योग, पर्यटन, वन तथा वातावरण र वन निर्देशनालय लगायतका सरोकार वाला निकायहरूसँग सम्पर्क र समन्वय गरीएको ।
- वन डडेलो नियन्त्रणका लागि सामुदायिक वन उपभोक्ता समुहहरूमा तालिम र सचेतना कार्यक्रम संचालन गर्ने गरीएको ।

३.२.३ चुनौतीहरू

- वन क्षेत्रको अतिक्रमण नियन्त्रण गर्ने ।
- वन पैदावारको माग र आपूर्ति बिचको सन्तुलन कायम गर्ने र वन श्रोतको अवसरबाट बंचित समुदायलाई कसरी पहुँच पुऱ्याउने ।

- वन विकासका कार्यक्रमहरु गरिबी निवारणमुखि बनाउने ।
- वन सम्बन्धी नियम कानुनको परिपालना गराउने ।
- सामुदायिक वनको वैज्ञानिक व्यवस्थापन गर्ने ।
- काष्ठ तथा गैह्व काष्ठ वन पैदावारहरुको अवैध संकलन तथा चोरी निकासी नियन्त्रण गर्ने ।
- ढुङ्गाखानी लगायतका वन पैदावारमा आधारित उद्योगहरुलाई कानूनी दायरा भित्र ल्याई संचालन गराउने ।
- वन्यजन्तु चोरी शिकार नियन्त्रण गर्ने ।

३.२.४ अवसरहरु

- सामुदायिक वनहरुको उचित व्यवस्थापन गरी वन पैदावारको सहज आपूर्ती तथा आयआर्जन वृद्धि गर्न सकिने ।
- गरीब लक्षित तथा विभिन्न उद्योग स्थापना मार्फत रोजगारीको सृजना हुन सक्ने ।
- पर्यापर्यटनका लागि हैसियत विग्रेका तथा कमसल वन क्षेत्र कवुलियति वन हस्तान्तरण गरी वन क्षेत्रबाट हुने आयमा वृद्धि गर्न सकिने । वन क्षेत्रलाई पर्यापर्यटन प्रवर्धनको लागि प्रयोग गरी स्थानिय आय, रोजगारी तथा वन क्षेत्रको आयश्रोत वृद्धि गर्न सकिने ।
- गैह्वकाष्ठ वन पैदावारहरुको उचित संरक्षण, व्यवस्थापन तथा संकलन गरी लघु उद्यमहरु विकास गर्न तथा समूहको आय आर्जन तथा राज्यको राजश्वमा वृद्धि गर्न सकिने ।
- पञ्चासे वन संरक्षण क्षेत्रलाई जैविक विविधता संरक्षणको लागि संरक्षण क्षेत्रको रुपमा विकास गरी अध्ययन अनुसन्धान कार्य गर्न सकिने ।
- नगर क्षेत्रमा वनजन्य उद्योग प्रवर्धन गरी उत्पादित वस्तुहरु सहज रुपमा विक्री गर्न सकिने ।
- सा.व.उ.स.मा साना कोषको स्थापना, वचत र परिचालन गर्ने बानीको विकासको प्रवर्धन गरी सा.व.को श्रोतको सदुपयोग गरी व्यवसाय मुखि उत्पादनको शुरुवात गर्न सकिने, गरिवमुखि कार्यक्रममा प्रत्यक्ष टेवा पुगी गरीवी न्यूनिकरणमा प्रत्यक्ष लाभ हुने ।
- वन श्रोतको आम्दानीबाट सामाजिक तथा सामुदायिक विकास (विद्यालय, छात्रवृत्ति, असहायलाई सहयोग, खानेपानी, वाटोघाटो निर्माण तथा मर्मत) पनि गर्न सकिने ।
- सामुहिक सहकार्य मार्फत एकिकृत विकास (स्थानीय उपभोक्ता र डि.व.का./सरोकारवालाहरुको संयुक्त पहलबाट) गर्न सकिने ।
- शहरी वृक्षारोपण मार्फत शहरी हरियाली कायम गर्नुका साथै स्वच्छ वातावरणको विकास गर्न सकिने ।

भाग ४

सामुदायिक वन अनुगमन तथा मूल्यांकन

४.१ परिचय

प्रचलित ऐन तथा नियम बमोजिमका प्रकृयाहरु पुरा गरी उपभोक्ता समूहलाई दर्ता गरी राष्ट्रिय वनको कुनै क्षेत्र वन कार्ययोजना स्विकृत गराई सामुदायिक वनको रुपमा दर्ता भएको समूहलाई हस्तान्तरण गरीन्छ। समूह दर्ता गरेपश्चात उपभोक्ता समूह एक अविच्छिन्न उत्तराधिकारवाला स्वशासित संगठित संस्था हुन्छ। समूहले व्यवस्थापन गर्न पाएको वनक्षेत्रको संरक्षण र व्यवस्थापन डिभिजन वन कार्यालयको प्राविधिक सहयोगमा स्वीकृत विधान तथा कार्ययोजना अनुरूप संचालन गर्ने गर्दछन्। डिभिजन वन कार्यालय, कास्कीको कार्यक्षेत्रको भण्डै ७५.६% वन क्षेत्र व्यवस्थापन गर्न गठन र संचालित सा.व.उ.स.हरु प्रत्यक्ष रुपमा डि.व.का. तथा समुह सदस्यहरु सँग उत्तरदायी हुन्छन्। प्रचलित ऐन, नियम र नीति अनुसार सम्भाव्य सामुदायिक, कबुलियती, वन संरक्षण क्षेत्र, तथा धार्मिक वन क्षेत्रहरुको पहिचान, विकास एवं व्यवस्थापन गर्ने डिभिजन वन कार्यालयको जिम्मेवारी हो। तसर्थ सा.व.उ.स. हरु स्विकृत विधान बमोजिम तथा सा.व.हरु स्विकृत कार्ययोजना अनुसार दिगो वन व्यवस्थापन तर्फ उन्मुख भै संचालित छन्, छैनन् ? विद्यमान समस्या, चुनौति, अवसर के के छन् ? लगायतका अहम प्रश्नहरुको वारेमा समुहको स्थलगत अनुगमन गर्नु पर्ने हुन्छ। स्थलगत अनुगमनको आधारमा सम्बन्धित सबै पक्षहरुले पृष्ठपोषण लिन दिन सजिलो होस र सा.व.उ.स.हरुमा भए गरेका सम्पूर्ण कार्यहरुको प्रतिविम्ब सबैका सामु प्रस्तुत गर्नको लागि डिभिजन वन कार्यालय, कास्कीले अनुगमन तथा मूल्यांकन कार्य सम्पन्न गरेको छ। डिभिजन भित्रका वन व्यवस्थापनमा अल्पकालिन तथा दिर्घकालिन कार्ययोजना तयारी गर्न, परीमार्जन गर्न सहयोग पुगोस भन्ने अभिप्रायले समेत डिभिजन वन कार्यालय, कास्कीले स्विकृत वार्षिक कार्यक्रम अनुसार सा.व.उ.स.को अनुगमन तथा मूल्यांकन सम्पन्न गरेको छ।

४.२ अनुगमन तथा मूल्यांकनका उद्देश्य

- सामुदायिक वन उपभोक्ता समूहले स्वीकृत विधान र कार्ययोजना अनुसार गरेका वार्षिक कार्यक्रम तथा क्रियाकलापहरुको तथ्यांक र अभिलेखलाई संकलन गरी अद्यावधिक गर्ने र त्यसको प्रभावकारीताको अनुगमन तथा मूल्यांकन गरी समूहलाई पृष्ठपोषण गर्ने।
- सामुदायिक वनको वर्तमान अवस्थाको पहिचान गरी समूहलाई भविष्यमा प्रदान गर्ने सेवा सुविधा उपलब्ध गराउन प्राथमिकीकरण गर्ने।
- सामुदायिक वन उपभोक्ता समूहले गरेका सकारात्मक कार्य, देखिएका समस्या तथा विवादको जानकारी गराउदै आवश्यकता अनुसार पृष्ठपोषण गर्ने।
- सामुदायिक वनको निर्णय प्रकृत्यामा हरेक वर्गहरु (महिला, दलित, उत्पीडित, गरिव, एवं जन जाति) लाई सहभागी गराई विकासको मूल प्रवाहमा ल्याउन सहजिरण गर्ने।

४.३ तथ्यांक संकलन तथा विश्लेषण विधि

सामुदायिक वन समूहहरुको अनुगमन प्रयोजनका लागि सामुदायिक वन मार्गदर्शन २०७१ मा

उल्लेखित अनुगमन फारमलाई सरलीकृत गरि तयार पारिएका फारमहरु प्रयोग गरी सूचना तथा तथ्याङ्क संकलन गर्ने कार्य गरिएको थियो । तथ्याङ्क संकलन कार्य यस कार्यालयका स.व.अ.हरु, रेञ्जरहरु, फरेष्टरहरु/वन रक्षकहरु परिचालित भएका थिए । तथ्याङ्क संकलन गर्न निम्न विधिहरु प्रयोग भएका थिए ।

- सामुदायिक वनको स्थलगत भ्रमण तथा अवलोकन ।
- उपभोक्ता समूहका प्रतिनिधिहरु प्रश्नोत्तर, समूहगत छलफल ।
- सवडिभिजन वन कार्यालयका कर्मचारीहरुविचमा अर्न्तक्रिया/छलफल ।
- उपभोक्ता समूहसँग भएको अभिलेख तथा समूहको विधान तथा कार्ययोजनाको अध्ययन ।
- अल्प प्रवचन, अन्तर्वाता ।
- डिभिजन वन कार्यालय, सवडिभिजन वन कार्यालयमा भएका अभिलेख तथा तथ्यांक तथा अद्यावधिक सूचनाहरुको अध्ययन ।

२०७६ साल भाद्र देखि असार महिना सम्म तथ्याङ्क र सूचनाहरुसंकलन गरिएको थियो । प्राप्त तथ्यांकहरुलाई सरल वर्णनात्मक तथा विश्लेषमात्मक तथ्यांकिय विधिद्वारा विश्लेषण गरी नतिजाहरुलाई तालिका (Table), रेखाचित्र (figures), पाई चार्ट (Pie Chart) मा औषत (Average), मध्यक (Mean), प्रतिशतको माध्यमबाट प्रस्तुत गरिएको छ ।

४.४ नतिजा विश्लेषण तथा प्रस्तुतीकरण

यस जिल्लामा आ. व. २०७६/२०७७ सम्म ५०६ वटा सामुदायिक वन उपभोक्ता समूह गठन भई सामुदायिक वनको रुपमा हस्तान्तरण भएकोमा COVID 19 महामारीको कारण नेपाल सरकारले जारी गरेको देशव्यापी लकडाउनको कारण ४४४ वटा (तालिका नं. ५) अनुसार सामुदायिक वन उपभोक्ता समूहको मात्र अनुगमन तथा मुल्यांकन कार्य सम्पन्न भएको थियो । डिभिजन भरी हस्तान्तरीत सामुदायिक वनको समग्र विवरण अनुसूचि ५ मा राखिएको छ । सवडिभिजन वन कार्यालय अनुसार अनुगमन गरिएका सामुदायिक वन संख्या निम्नानुसार छ ।

तालिका नं. ५, सवडिभिजन वन कार्यालय अनुसार अनुगमन गरिएका सा.व.संख्या

सवडिभिजन वन कार्यालयको नाम	अनुगमन गरिएका संख्या	कैफियत
पोखरा	१२५	
अन्नपूर्ण	२९	
मादी	३५	
रुपा	५५	
फेवा	१००	
लेखनाथ	१००	
जम्मा	४४४	

डिभिजन भरीका ५०६ वटा सामुदायिक वनको प्रति समूह सरदर वन क्षेत्र ४२.८७ हेक्टर पर्न

आउँछ भने प्रति घरधुरी औसत वन क्षेत्र ०.४५ हेक्टर पर्न आउँछ। क्षेत्रफलको आधारमा भोवा कोम्रो खिर खानेपाखा सामुदायिक वन, मादी-७ सबैभन्दा ठूलो (६३५.४ हेक्टर) र अमलडाँडा सामुदायिक वन, पोखरा-२८ सबैभन्दा सानो (०.५३ हेक्टर) सामुदायिक वन हो। उपभोक्ता घरधुरीको आधारमा मैदीपाखो सामुदायिक वन उपभोक्ता समूह, पोखरा २८ सबैभन्दा ठूलो (११८९ घरधुरी) र माइकोखोर सामुदायिक वन उपभोक्ता समूह, पोखरा १८, सराङकोट सबैभन्दा सानो (११ घरधुरी) समूह हो। त्यसैगरी महिला सामुदायिक वन उपभोक्ता समूहको संख्या १४ वटा रहेको छ जसमा ११९२ घरधुरीले ११९ हेक्टर वन क्षेत्र व्यवस्थापन गरिरहेका छन्।

अनुगमन गरिएका सबै सा.व.हरु मध्ये ८१.३९% क्षेत्रफलमा प्राकृतिक वन, २.९७% मा वृक्षरोपण गरी हुर्काइएको वन र बाँकी १५.६४% क्षेत्रफलमा प्राकृतिक तथा वृक्षरोपण भई हुर्केको मिश्रित वन रहेको छ।

४.४.१ उपभोक्ता समूहको सामाजिक समूह विवरण

कास्की जिल्ला अन्तर्गत रहेका कुल ५०६ वटा सामुदायिक वन उपभोक्ता समूहमा आवद्ध ४७३३८ घरधुरीहरुमा अन्य समूहको वाहुल्यता (६६%) रहेको छ। सामाजिक समूहको संरचना पाई चार्ट (Pie Chart) २ देखाईएको छ जसमा दलित समूहको हिस्सा (१६%) रहेको छ। जनजाति समूहमा गुरुङ्ग, नेवार, तामाङ्ग, मगर, पहेरी, भुजेल लगायत, अन्य समूहमा अन्तर्गत ब्राह्मण, क्षेत्री, मुस्लिम, सन्यासी र दलित समूह अन्तर्गत दमाई, कामी, सार्की लगायतका समुदायका घरधुरीहरु राखिएको छ।

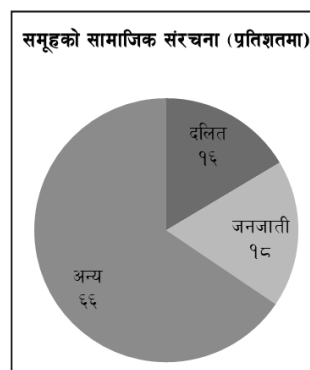

पाइ चार्ट नं. २, श्रोत : डि.व.का., कास्की २०७७

४.४.२ सामुदायिक वन उपभोक्ता समूह सदस्यहरुको आर्थिक अवस्था

अनुगमन गरिएका ४४४ वटा समूहहरु मध्ये ३२४ वटा सम्पन्नता स्तरीकरण गरेका सामुदायिक वन उपभोक्ता समूहको प्राप्त तथ्याँकको आधारमा गरिएको विश्लेषण निम्न पाइचार्ट ३ मा देखाईएको छ।

पाइचार्ट अनुसार समूहहरुमा सबैभन्दा बढि मध्यम वर्गका उपभोक्ता सदस्यहरु (५७%) रहेका छन् जसमा अन्य सामाजिक समूहको वाहुल्यता (६८%) देखिन्छ भने सबैभन्दा कम दलित समुदायको (१२%) उपभोक्ता सदस्यहरु रहेका छन्। सम्पन्नको रुपमा

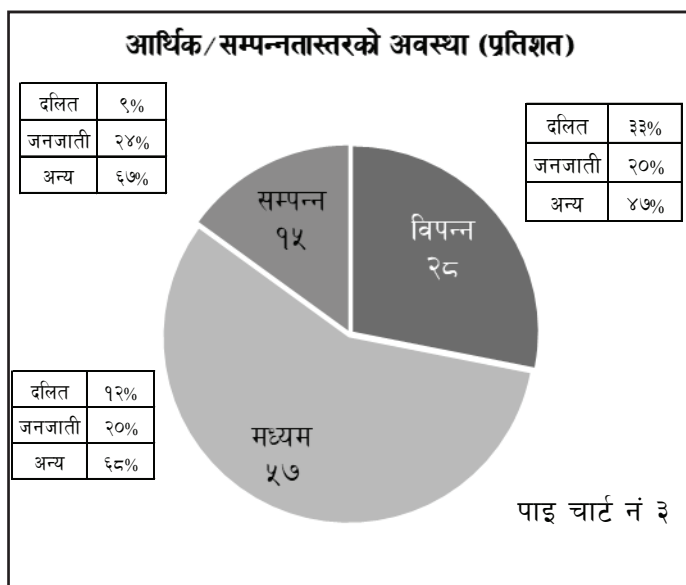

देखिएका १५% उपभोक्ता सदस्यहरूमा सवैभन्दा कम(दलित ९%) रहेको छ भने सवैभन्दा बढि अन्य समूहको उपभोक्ता सदस्यहरू रहेका छन् ।

विपन्न उपभोक्ता सदस्यहरू जम्मा २८% देखिएका छन् जसमा मादी, रुपा तथा अन्नपूर्ण सवडिभिजन वन कार्यालय अन्तर्गतका सामुदायिक वन उपभोक्ता समूहहरू बढि संख्यामा देखिएका छन् ।

४.४.३ समावेशिता

४.४.३.१ समितिमा महिला प्रतिनिधित्व

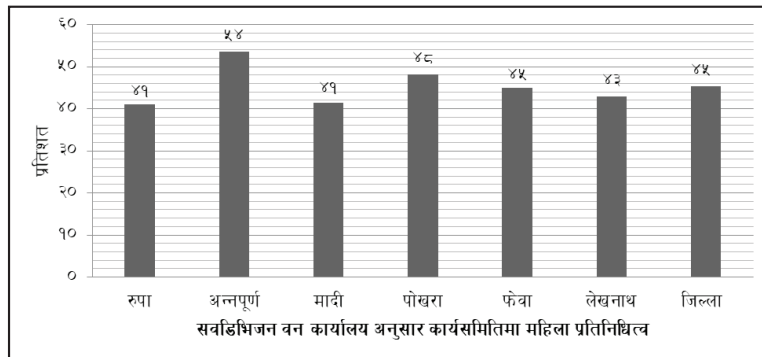

चित्र नं. ४

अनुगमन गरिएका समूहहरूको कार्यकारीण समितिमा महिला ४५% र पुरुष ५५% रहेका छन् । महिला प्रतिनिधित्व सवैभन्दा बढि अन्नपूर्ण स.व.का.(५४%) देखिएको छ भने रुपा र मादी स.व.का. मा सवैभन्दा कम ४९% प्रतिशत देखिएको छ । औषतमा १०.११ जनाको कार्यसमिति संख्या देखिएको छ । महिलाको हकमा समिति बैठकमा उपस्थिति भने प्रतिनिधित्वको तुलनामा कम (३१%) रहेको छ भने साधारण सभामा उपस्थिति महिला तथा पुरुषको क्रमश ४०% र ६०% रहेको छ ।

४.४.३.२ मुख्य पदाधिकारीमा महिला प्रतिनिधित्व

कास्की डिभिजन अन्तर्गतका सवै तथा सवडिभिजन वन कार्यालय अनुसार कार्यसमितिका मुख्य पदाधिकारीमा महिला प्रतिनिधित्वको अवस्था तलको तालिका तथा चित्रहरूमा देखाइएको छ ।

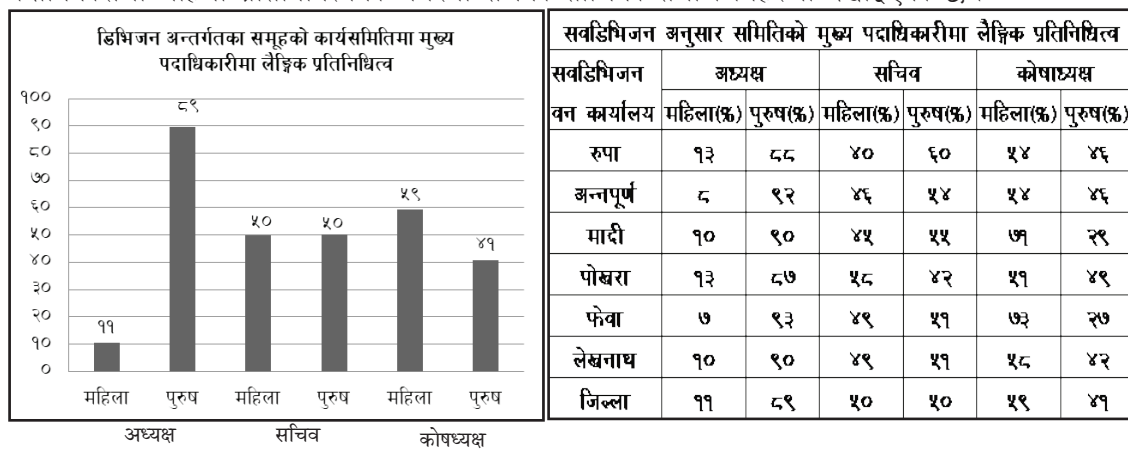

चित्र नं. ५

सवडिभिजन	अध्यक्ष		सचिव		कोषाध्यक्ष	
	महिला(%)	पुरुष(%)	महिला(%)	पुरुष(%)	महिला(%)	पुरुष(%)
रुपा	१३	८८	४०	६०	५४	४६
अन्नपूर्ण	८	९२	४६	५४	५४	४६
मादी	१०	९०	४५	५५	७१	२९
पोखरा	१३	८७	५८	४२	५१	४९
फेवा	७	९३	४९	५१	७३	२७
लेखनाथ	१०	९०	४९	५१	५८	४२
जिल्ला	११	८९	५०	५०	५९	४१

तालिका नं. ६

माथिको चित्र नं. ५ तथा तालिका नं. ६ अध्ययन गर्दा अध्यक्ष पदमा महिलाको प्रतिनिधित्व सवैभन्दा बढि रूपा (१३%) र पोखरा (१३%) सवडिभिजन वन कार्यालय अन्तर्गतका सा.व.उ.स.हरुमा देखिएको छ । सवै भन्दा कम (७%)फेवा सवडिभिजन वन कार्यालय अन्तर्गतका सा.व.उ.स.हरुमा देखिएको छ । सचिव पदका हकमा महिला र पुरुष प्रतिनिधित्वमा उल्लेखनिय अन्तर देखिएको छैन । तर कोषाध्यक्षको हकमा भने सवै सवडिभिजन वन कार्यालयमा महिलाको प्रतिनिधित्व बढि देखिएको छ ।

४.४.३.३ सामाजिक समुह अनुसार समिति/सभामा प्रतिनिधित्व र उपस्थिति

विभिन्न सामाजिक समुह अनुसार कार्यकारीण समिति र उपभोक्ता साधारण सभामा उपभोक्ता सदस्यहरुको प्रतिनिधित्व तथा उपस्थिति चित्र नं.६ मा स्पष्ट रूपमा देखाईएको छ ।

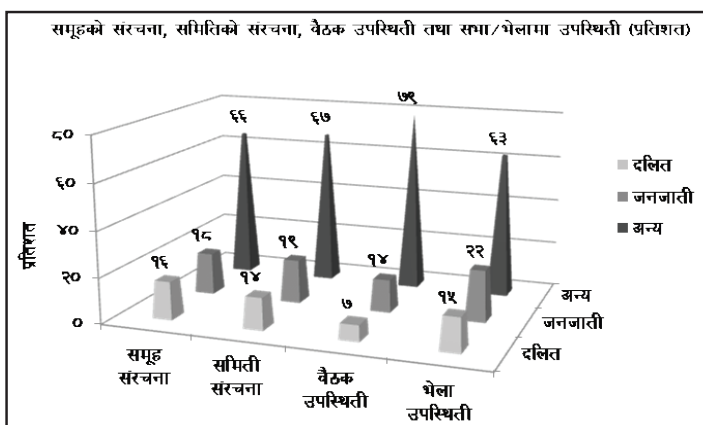

चित्र नं. ६

चित्र नं ६ अनुसार दलित समुदायका सदस्यहरुको सा.व.उ.स.मा भएको प्रतिनिधित्वको तुलनामा कार्यकारीण समितिमा थोरै कम (समूहमा सदस्य १६% र समितिमा १४%) प्रतिनिधित्व देखिएको छ भने समिति बैठक कम (७%) छ सहभागिता तथ्याँकले देखाएको छ । अन्य सामाजिक समुहको उपभोक्ता समुहमा प्रतिनिधित्वको तुलनामा कार्यसमिती संरचना तथा बैठकमा उपस्थिती बढि (समूहमा ६६% सदस्य तथा कार्यसमिति संरचनामा ६७% तथा बैठकमा ७९%) रहेको छ । जनजाति समूहको भने समूह तथा समितिको संरचना तथा कार्यसमिति बैठक तथा साधारण सभामा उपस्थिती अनुपातमा खासै भिन्नता रहेको देखिदैन ।

४.४.४ सामुदायिक वनको व्यवस्थापन

४.४.४.१ वन संरक्षण

अनुगमन गरिएका सा.व.उ.स. मध्ये वनको आत्मअनुशासन विधिद्वारा वनको संरक्षण भएको समुह संख्या अधिकतम रहेको छ, जसको संख्या ७०.४७% रहेको छ, भने त्यसपछि २९.५२% समूहहरुले हेरालुद्वारा वनको संरक्षण गरेको देखिएको छ ।

४.४.४.२ वन सम्बर्द्धन

सामुदायिक वनमा गरिने वन सम्बर्द्धनका कार्यहरुमा भाडि सुधार, एकल्याउने, पत्ल्याउने, हाँगा काट्ने र क्लिनिङ लगायतका वन सम्बर्द्धन कार्यहरु कम गर्ने गरेको पाईयो ।

तालिका नं. ७, वन सम्बर्धनको अवस्था

सव डिभिजन	वन सम्बर्धन गरि एको क्षेत्रफल (हे.)	वन सम्बर्धन गर्ने समूह संख्या (प्रतिशत)	लाभान्वित घरधुरी संख्या (विपन्न)	लाभान्वित घरधुरी संख्या (अन्य)	कैफियत
रुपा	३७६.१३	५९	२३६	१०७७	
अन्नपूर्ण	३२२.६०	४८	३८८	३४७	
मादी	५९७.५७	०	०	०	प्राप्त नभएको
पोखरा	३५७.६०	४४	१५२८	६२०३	
फेवा	४५८.२७	४४	७२०.६७	१३१७	
लेखनाथ	२३७.५७	५९	९३५	१३३२	
जिल्ला	२३४९.७४	४८	३८०७.६७	१०२७६	

तालिका नं. ७ अनुसार सा.व.उ.स.ले कुल सा.व.क्षेत्रको जम्मा ४८% समूहले वन क्षेत्रमा वन सम्बर्धन गरेको देखिएको छ। जसमा सवैभन्दा बढि रुपा सवडिभिजन वन कार्यालयमा देखिन्छ भने पोखरा तथा फेवा सवडिभिजन वन कार्यालयहरुमा वन सम्बर्धन कार्य कम(४४%) समूहले गरेको देखिन्छ।

४.४.४.३ वन पैदावार सदुपयोग

समूहले वार्षिक रुपमा नियमित रुपमा सामुदायिक वन क्षेत्रबाट वन पैदावार प्रयोग गर्दै आइरहेको छ। अधिकांश वन पैदावारको प्रयोग समूहमा आन्तरीक रुपमा खपत भएको देखिन्छ। वन पैदावार संकलन तथा वितरण गरेको रेकर्ड कम्ति मात्र समूहहरुले अध्यावधिक गरेको देखिन्छ। प्राप्त रेकर्ड तथा डिभिजन वन कार्यालय, कास्कीको रेकर्डलाई आधार मानी वन पैदावार सदुपयोग परिमाण यकिन गरिएको छ। प्राप्त भएको सिमित तथ्यांक अनुसुची अनुसुची ७ मा राखिएको छ। समूह बाहिर वन पैदावार विक्री वितरण गर्ने समूह एक दमै कम ६ (१%) देखिएको छ। समूह बाहिर काठ दाउरा विक्रीवितरणको विवरण अनुसुची ८ मा उल्लेख गरिएको छ।

४.४.५ समूहको संस्थागत विकास

४.४.५.१ उपभोक्ता समिति बैठक तथा उपभोक्ता समूह साधारण सभा

विधान वमोजिम प्रायशः उपभोक्ता समितिको बैठक वार्षिक रुपमा १२ पटक तथा समूह साधारण सभा वार्षिक रुपमा २ पटक गर्नुपर्ने प्रावधान रहेको छ। उपभोक्ता समिति बैठक तर्फ तीन देखि आठ पटक सम्म औषतमा ६ पटक सम्म बैठक वसेको देखिन्छ, औषतमा सवैभन्दा बढि रुपा सवडिभिजन तथा कवै भन्दा कम मादी सवडिभिजन वन कार्यालय अन्तर्गतका सा.व.उ.स.हरु बैठक वस्ने गरेको देखिन्छ। जिल्ला भरीमा २०% समूहहरु बैठकनै नवस्ने समूह देखिएको छ। जसमा सवैभन्दा कम बैठक वस्ने समूहहरु (२४%) पोखरा सवडिभिजन तथा सवैभन्दा बढि बैठक वस्ने समूहहरु अन्नपूर्ण सवडिभिजन वन कार्यालय अन्तर्गतका समूहहरु देखिएको छ।

साधारण सभा तर्फ १ पटक पनि साधारण सभा नगर्ने समूहहरु फेवा तथा लेखनाथ सवडिभिजन

(७३%) अन्तर्गतका छन्। अन्नपूर्ण सर्वाडिभिजन अन्तर्गत शत प्रतिशत समूहहरु साधारण सभा बस्दछन्। तर, औषतमा विधान बमोजिम २ पटक बस्नु पर्नेमा १ पटक मात्र साधारण सभा सम्पन्न गरेको तथ्यांकले देखाएको छ। जिल्ला भरीमा एकपटक पनि साधारण सभा नबस्ने समूह २२% रहेको छ। औषत रुपमा समिति बैठक तथा साधारण सभा सम्बन्धि विवरण तलको तालिका नं. ८ मा राखिएको छ।

तालिका नं. ८, बैठक तथा साधारण सभाको अवस्था

सर्वाडिभिजन	बैठक गर्ने समूह (प्रतिशत)	औषत बैठक संख्या	साधारण सभा गर्ने समूह (प्रतिशत)	औषत साधारण सभा संख्या
रुपा	८७	८	८७	१
अन्नपूर्ण	१००	४	१००	१
मादी	९७	३	९७	१
पोखरा	७६	६	७५	१
फेवा	७४	७	७३	१
लेखनाथ	७७	६	७३	१
जम्मा	८०	६	७८	१

४.४.६ समूहको आर्थिक विकास

प्राकृतिक सम्पदाको दिगो रुपमा प्रयोग गरी गरीव तथा विपन्न वर्गका समुदायको जिविकोपार्जन सुधार गर्ने विद्यमान वन नितीले जोड दिएको छ। कास्की जिल्लामा पनि डिभिजन वन कार्यालयले स्विकृत वार्षिक कार्यक्रम अनुसार तथा सा.व.उ.स. लाई उत्प्रेरीत गरेर आर्यार्जन श्रोत वृद्धि गर्ने लक्ष्य अनुसार कार्यक्रमहरु संचालन गर्दै आएको छ। समित्त मात्रामा भए पनि विपन्नमुखी आयार्जन कार्यक्रमको शुरुवात भएको छ। यि न्यून संख्यामा रहेका कार्यक्रमको प्रभावकारिता देखिने समय अपर्याप्त भएकोले भविष्यमा यसको प्रभावको वारेमा अध्ययन विषय वन्न सक्छ।

वनपाले सामुदायिक वनमा लप्सी उद्योग सक्षिप्त परिचय

गैरकाष्ठ वन पैदावारमा आधारीत उद्यम विकासको लागि डिभिजन वन कार्यालय, कास्की तथा हरियो वन कार्यक्रमको सहयोगमा अन्नपूर्ण गा.पा.३ स्थित वनपाले सामुदायिक वन उपभोक्ता समूहले लप्सीको अचार लगायतका उत्पादन गर्ने उद्देश्यले उद्योग संचालन गरिरहेको छ। आ.व. २०७५।७६ मा २ लाख तथा आ.व. २०७६।७७ मा १ लाख ४९ हजार उक्त उद्योगवाट उत्पादन विक्रि वापत समूहलाई आम्दानी भएको छ। उक्त कार्यक्रमवाट क्रमश १८५ र १३५ दिन (जिल्ला दररेट लाई आधार मान्दा) रोजगारीको श्रृजना भएको देखिएको छ। आ.व. २०७६।७७ मा १३३४ के.जी. लप्सीका तयारी वस्तु उत्पादन भएको छ। लप्सी उद्योगलाई दिगो रुपमा संचालन गर्नको लागि कच्चा पदार्थको कमि हुन नदिन सामुदायिक वन क्षेत्रका खाली स्थानमा लप्सीका विरुवा ३०० र कटिङ्ग ३०० गोटा रोपण भएको छ। साथै गैरकाष्ठ वन पैदावार व्यवस्थापन नमूनाको लागि एउटा लप्सी व्यवस्थापन प्लट समेत डिभिजन वन कार्यालयको सहयो गमा स्थापना भएको छ। उद्यम संचालनलाई दिगो वनाउनको लागि बजार विस्तार गर्ने तथा प्रचलित कानून बमोजिम गुणस्तर चिन्ह प्राप्त गरेर बजार विस्तार गरी कार्य संचालन गर्न जरुरी देखिएको छ।

४.४.७ मानव श्रोत विकास तथा प्रविधि हस्तान्तरण

प्रचलित वन ऐन तथा वन नियमावलीले सा.व.उ.स. लाई स्वशासित, संगठित तथा स्वतन्त्र संस्था भनि परिभाषित गरेको हुँदा सा.व.उ.स. हरुले अरु संस्था, निकाय सँगको परनिर्भरता हटाउन र श्रोत र साधनले सु-सम्पन्न हुन मानव श्रोत विकास तथा प्रविधि हस्तान्तरण सम्बन्धि कार्यक्रमहरु संचालन गर्दै जानु पर्ने हुन्छ। डिभिजन वन कार्यालय, सम्बन्धित सा.व.उ.स.हरु तथा अन्य सरोकारवाला संस्थाहरुले यस सम्बन्धि वार्षिक रुपमा विभिन्न कार्यक्रमहरु संचालन गर्दै आए पनि सो सम्बन्धि यर्थाथ विवरण सबै समुहमा अद्यावधिक नभएकोले सोको प्रभावकारिता अध्ययन गर्न नसकिएको अवस्था विद्यमान छ।

४.४.८ समुहको कोष व्यवस्थापन

४.४.८.१ लेखापरीक्षण

समुहले गरेको आर्थिक कृयाकलापको समुहको आन्तरीक लेखा समिति वनाई परीक्षण २ वटा मात्र समुहले गरेको पाईएको छ। कुल ७८ वटा समुहमा साधारण सभामा वाट आर्थिक कृयाकलाप अनुमोदन गराईएको देखिन्छ भने ५६% समुहहरुले मात्र रजिष्टर्ड लेखापरीक्षकवाट आर्थिक कारोवारको लेखापरीक्षण गरेका छन्।

तालिका नं. ९, लेखापरीक्षण सम्बन्धि जानकारी

सवडिभिजन	अडिट गराउने समूह प्रतिशत
रुपा	४५
अन्नपूर्ण	४८
मादी	३४
पोखरा	४३
फेवा	५४
लेखनाथ	६०
जिल्ला	५०

तालिका नं. ९ अनुसार लेखनाथ सवडिभिजनमा सबैभन्दा बढि (६०%) सा.व.उ.स.हरुले लेखापरीक्षण गरेको देखिएको छ भने सबैभन्दा कम मादी सवडिभिजन अन्तर्गतका सा.व.उ.स.हरु (३४%) ले आधिकारीक लेखापरीक्षकवाट लेखापरीक्षण गराएको पाइएको छ।

४.४.८.२ आम्दानी, खर्च तथा वचत

अनुगमन गरिएको सामुदायिक वन उपभोक्ता समुहहरुमा प्रति समुह आम्दानी रकम रु. ९४३६४१- , खर्च रकम रु. ९९३६२१- र औषत वचत रकम रु.४३००२१- रहेको छ। समूहहरुको जम्मा आम्दानी रकम सरदर चार करोड ९९ लाख रुपैया र खर्च दुइ करोड २८ लाख रुपैया तथा वचत एक करोड ९९ लाख रुपैया रहेको छ। आम्दानीको श्रोतमा वन पैदावार विक्री वितरणवाट कुल आम्दानीको ४३% प्रतिशत हिस्सा ओगटेको छ।

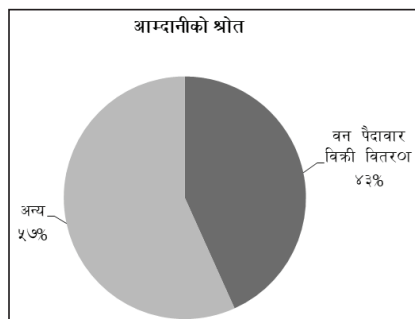

पाइ चार्ट नं. ७

समूहले वार्षिक रुपमा सदस्यता नविरण, दण्ड जरीवाना, आयआर्जनका लागि परिचालन गरिएको रकमबाट प्राप्त व्याज, अन्य संघ संस्थाबाट अनुदान समेत गरी अन्य शीर्षकबाट मुख्य रुपमा (५७%) आम्दानी गरेको देखिएको छ ।

अनुगमन गरिएको समयमा कोष परिचालन तर्फ (खर्च) तर्फ समूहहरूले वन विकास, सामुदायिक विकास, विपन्न तथा महिला वर्गको जिविकोपार्जनको लागि, आयआर्जनको लागि ऋण लगानी तथा अन्य खर्चमा वर्गीकरण गरी विश्लेषण गरिएको छ । रकम परिचालन भएका मुख्य मुख्य शीर्षकमा परिचालित रकम परिमाण प्रतिशतमा पाई चार्ट (Pie Chart) नं. ८ मा देखाईएको छ ।

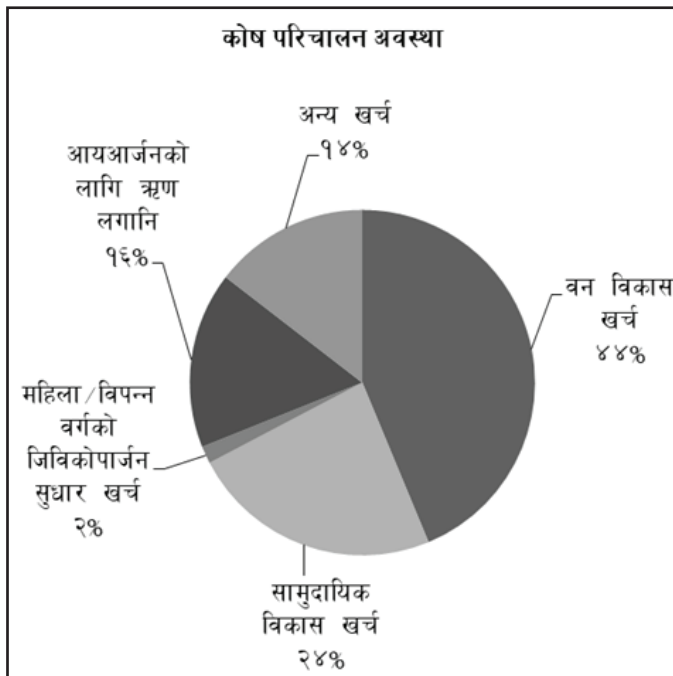

पाई चार्ट चित्र नं. ८

समूहको आम्दानीको सवैभन्दा ठुलो हिस्सा वन विकास (४४%-वन हेरालुको पारीश्रामिक समेत समेत), त्यसपछि क्रमश सामुदायिक विकास, आयआर्जनको लागि ऋण लगानि र सवै भन्दा कम (२%) विपन्न तथा महिला वर्गको जिविकोपार्जन सुधारमा परिचालन भएको देखिएको छ । सामुदायिक वन विकास मार्गदर्शनले गरीव, विपन्न तथा महिलाको जीविकोपार्जन सुधारको लागि आम्दानीको ३५% रकम परिचालन गर्नु पर्ने प्रावधान राखे पनि सो को कार्यान्वय अनुगमन गरिएको समूहहरूको कोष परिचालन हेर्दा नभएको देखिन आउँछ ।

समूहको आम्दानी तथा खर्चको अवस्थावारे तलको तालिका नं १० मा प्रस्तुत गरिएको छ । कोषको अवस्था अनुसार रुपा, लेखनाथ सवडिभिजन वन कार्यालयका समूहहरूले वढि आर्थिक कारोवार गरेको देखिन्छ भने मादी तथा फेवा सवडिभिजन वन कार्यालयका समूहहरू भने कम आर्थिक कारोवारमा कम कारोवार गरेको देखिएको छ । सवैभन्दा वढि आम्दानी गर्ने तर्फ रुपा सवडिभिजन वन कार्यालयका समूहहरू अगाडि रहेका छन् ।

तालिका नं. १०, समुहको आम्दानी तथा खर्चको विवरण

सव डिभिजन	जम्मा आम्दानी	आम्दानीको श्रोत (प्रतिशत)		जम्मा खर्च	खर्च परिचालन (प्रतिशत)				
		वन पैदावार विक्री	अन्य		वन विकास	सामुदायिक विकास	विपन्न/ महिलाको जिविकोपार्जन सुधार	आयआर्जन ऋण खर्च	अन्य
रुपा	१२१४५८३८	४६	५४	६०८१७६७	३२	२६	०	१९	२४
अन्नपूर्ण	६६५९७३६	१६	८४	५०११८६३	३४	१८	४	१३	३२
मादी	२१६३५२६	६८	३२	१४८१७४६	२२	४६	०	१२	१९
पोखरा	६६६४००५	३७	६३	३२८३७४३	३५	३०	१	३४	०
फेवा	३९८१६१३	६४	३६	१५०६७७६	६९	५	३	२३	०
लेखनाथ	१०२८२८८३	४९	५१	५४३८६४१	७०	२२	१	७	०
जम्मा	४१८९७६००			२२८०४५३६					

तालिका नं. १० अनुसार वन विकास तर्फ सवैभन्दा कम रकम परिचालन मादी सवडिभिजन अन्तर्गतका समूहहरूले परिचाल गरेका छन् भने सवैभन्दा बढि वन विकास कार्य खर्च लेखनाथ सवडिभिजन अन्तर्गतका सा.व.उ.स.हरूले गरेका छन् । विपन्न तथा महिला वर्गको जिविकोपार्जन सुधारका लागि न्यून र कम परिचालन भएको देखिएको छ ।

४.४.९ वार्षिक प्रगति प्रतिवेदन

अनुगमन गरिएका सवै समूहहरू मध्ये वार्षिक रुपमा सम्बन्धित सरोकारवाला संस्थालाई भए गरेको कृयाकलापको प्रगति प्रतिवेदन बुझाउने समूह संख्या तालिका नं. ११ एकदमै न्यून ३९ मात्र रहेका छन् । यसरी वार्षिक प्रतिवेदन बुझाउने समूहहरू लेखनाथ सवडिभिजन वन कार्यालयका वढि(६०%) छन् भने मादी, अन्नपूर्ण, फेवा सवडिभिजन वन कार्यालय अन्तर्गतका थोरैमात्र सा.व.उ.स.हरूले वार्षिक प्रगति प्रतिवेदन डि.व.का./सवडिभिजन वन कार्यालय बुझाएको देखिएको छ ।

तालिका नं. ११, सवडिभिजन वन कार्यालय अनुसार वार्षिक प्रगति प्रतिवेदन बुझाउने सा.व.उ.स.

सवडिभिजन	वार्षिक प्रतिवेदन बुझाउने समूह (प्रतिशत)
रुपा	३५
अन्नपूर्ण	३१
मादी	२६
पोखरा	३४
फेवा	३१
लेखनाथ	६०
जिल्ला	३९

४.४.१० अन्य

४.४.९.१ पर्यापर्यटन विकास

सामुदायिक वन क्षेत्र भित्र पर्यापर्यटनको प्रवर्धन गरी संरक्षण तथा वन विकास समेत गर्नको लागि जिल्ला स्थित सिमित सामुदायिक वन उपभोक्ता समूहहरूले पर्यापर्यटनका कार्यहरू संचालन गरेका छन् । पर्यापर्यटन क्रियाकलाप संचालन गर्ने सामुदायिक वन उपभोक्ता समूहहरू निम्न तालिका नं. १२ मा उल्लेख गरिएको छ ।

तालिका नं. १२, पर्यापर्यटन कार्यक्रम संचालन गर्ने सा.व.उ.स.को नाम

सि.नं.	उपभोक्ता समूहको नाम	किसिम
१	लोसेपाखा सा.व.उ.स., अन्नपूर्ण ३	पर्यावरणीय पार्क निर्माण
२	फेदीपाटन सा.व.उ.स., पोखरा २१	भ्यू टावर निर्माण
३	वनपाले सा.व.उ.स., पोखरा २१	भ्यू टावर निर्माण
४	पौरखे कालीमाटी सा.व.उ.स., पोखरा ३१	पर्यावरणीय पार्क निर्माण
५	मैदी पाखो सा.व.उ.स., पोखरा २६	पर्यावरणीय पार्क निर्माण
६	चण्डीथान देउराली जुरा सा.व.उ.स, पोखरा १६	फुटट्रयाक निर्माण
७	चैनपुर सा.व.उ.स, पोखरा ३०	सिमसार सूचना केन्द्र भवन निर्माण
८	वाम्दी सा.व.उ.स, पोखरा २३	पर्यावरणीय पार्क निर्माण
९	पचभैया सा.व.उ.स, पोखरा ३१	वन्यजन्तु उद्धार केन्द्र संचालन
१०	भिरपानी सा.व.उ.स., पोखरा २३	पर्यावरणीय पार्क निर्माण

४.४.९.२ वन्यजन्तु अवस्थावारे समूह सदस्यहरूको प्रतिक्रिया

सामुदायिक वन उपभोक्ता समूहहरूको अनुगमन गर्ने क्रममा समूहका सदस्यहरू मध्ये केहि उपभोक्ता सदस्यहरूसँग छलफलद्वारा उनीहरूको सामुदायिक वन क्षेत्र भित्र वन्यजन्तु संख्या घटवढको वारे मा प्रतिक्रियाहरू लिईएको थियो । प्रतिक्रिया दिएका २५३ समूहमध्ये ४०% समूहहरूको वन्यजन्तुको संख्या वढेको, १५% समूहहरूको घटेको र ४५% समूहहरूको उस्तै भन्ने प्रतिक्रिया प्राप्त भएको छ ।

४.४.९.३ वन पैदावारको परिपूर्ति

सामुदायिक वनबाट उपभोक्ताहरूले काठ, दाउरा, स्याउला, पत्कर तथा केहि मात्रामा गैह्र काष्ठ वन पैदावारहरू समेत प्रयोग गर्दै आईरहेको पाईएको छ । अनुगमन गरिएका समूह मध्ये कतिपय समूहहरूमा काठ, दाउरा, पत्कर, घाँसको आवश्यकता अनुसार परिपूर्ति भएको छ छैन भनी उपभोक्ताहरूलाई सोधिएको प्रश्नको जवाफमा दुइ तिहाइ समूहबाट आवश्यकतानुसार सामुदायिक वन क्षेत्रबाट वन पैदावारको आवश्यकता परिपूर्तिको भएको प्रतिक्रिया प्राप्त भएको थियो । विशेष गरी नगर क्षेत्रका समूहहरूले भने वन पैदावार

को आपूर्तिको लागि वैकल्पिक उपायहरूको खोजी गर्नु परेको प्रतिक्रिया दिएका छन् । उपभोक्ता सदस्यहरू आफ्नो दैनिक वन पैदावारको मागको परीपूर्ति गर्नको लागि सामुदायिक वन क्षेत्रका अलावा आफ्नो निजी वारी, पाखा तथा अन्य सरकारी पर्ती जग्गामा निर्भर हुने गरेको अनुगमनको सिलसिलामा तथ्यांकबाट देखिएको छ ।

४.४.९.४ महिला, विपन्न तथा गरीब वर्गका लागि विधान तथा कार्ययोजनाका प्रावधान

महिला, विपन्न तथा गरीब वर्गका लागि विधान तथा कार्ययोजनाका प्रावधानहरू कतिको महिला, विपन्न तथा गरीब वर्गका उपभोक्ताहरूको समग्र विकासको लागि सहयोगी छन् भन्ने पक्षको जानकारी यस शीर्षकमा गराइएको छ ।

अनुगमन गरिएका समूहहरू मध्ये ६४% सा.व.उ.स. हरूको विधान तथा कार्ययोजनामा महिला, विपन्न तथा गरीब वर्गका उपभोक्ताहरूको लागि वन पैदावारमा छुट दिने, त्यसैगरी ६७%, २६%, ६५%, ३८%, १९% सा.व.उ.स.हरूका विधान तथा कार्ययोजनामा महिला, विपन्न तथा गरीब वर्गका उपभोक्ताहरूको लागि क्रमश कोष परिचालनमा, रोजगारीमा, तालिम/गोष्ठीमा, मुख्य पदमा प्रतिनिधित्वमा र सा.व.मा आयआर्जन कार्यक्रम संचालन गर्न जग्गा कवुलियती गरी दिने प्रावधान राखिएका छन् ।

४.४.११ सामुदायिक वन उपभोक्ता समूहका समस्या र समाधानका उपायहरू

अनुगमनको क्रममा छलफल गरिएका समूहका सदस्यसँगको अन्तर्क्रियाका आधारमा सामुदायिक वन उपभोक्ता समूह भित्र निम्न समस्याहरू र आईपरेका समस्याहरूको समाधान गर्न प्रस्ताव गरिएका उपायहरूलाई निम्न तालिका नं. १३ मा उल्लेख गरिएको छ ।

तालिका नं. १३, सा.व.उ.स.का समस्या तथा समाधानका उपायहरू

सवडिभिजन वन कार्यालय	समस्याहरू	समाधानका उपायहरू
रुपा	वन डहेलोको लाग्नु, कार्य समिति सक्रिय नहुनु र विधान कार्ययोजना पालना नहुनु, वन पैदावार चोरी निकासी हुनु, समूहका उपभोक्ता सक्रिय नहुनु,	उपभोक्ता समूहहरूलाई सक्रिय पारी वन व्यवस्थापनमा तथा वन डहेलो नियन्त्रणको लागि छुट्टै योजना बनाइ वन डहेलो नियन्त्रणमा जोड दिनु पर्ने । छिमेकी सा.व.उ.स. सँग समन्वय गरी वन पैदावारको चोरी निकासी बन्द गरिनु पर्ने ।
अन्नपूर्ण	जडिबुटि पहिचानमा समस्या, समूहले वन प्रति सक्रियता नदेखाउनु, वनमा चरि चरण गराउनु, पहिरो जानु, पर्यापर्यटनको विकास धिमा गतिमा हुनु ।	जडिबुटि पहिचान सम्बन्धी तालिम दिनु पर्ने, जडीबुटी खेती प्रणाली अपनाउन सहयोग गर्नु पर्ने, पर्यापर्यटन प्रवर्धन तर्फ जोड दिनु पर्ने ।
मादी	सा.व. सम्बन्धी जनचेतनाको अभाव हुनु, सा.व. मा वर्षेनी आगलागी हुनु, वन व्यवस्थापनमा जनसहभागीताको कमी हुनु ।	जनचेतना अभिवृद्धि सम्बन्धी कार्यक्रमहरू सञ्चालन गर्नु पर्ने, अग्नी रेखा निर्माण गर्नु पर्ने, वन डहेलो नियन्त्रणको लागि छुट्टै योजना बनाइ वन नियन्त्रणमा जोड दिनु पर्ने ।

फेवा	संस्थागत विकास नहुनु, सामुदायिक विकास कार्यहरूमा संलग्न हुन ईच्छा कम हुनु, तथ्यांक अध्यावधिक नहुनु, अतिक्रमणको समस्या हुनु ।	जनसहभागीतामूलक कार्यक्रम सञ्चालन गर्नु पर्ने, उपलब्धीमूलक कार्यक्रम बनाउनु पर्ने, वन क्षेत्रमा जथाभावी बाटोघाटो बनाउन नदिने र ढुङ्गा, माटो भिक्न नदिने, अतिक्रमणको लागि सरोकारवालाहरूसँग समन्वय गरी नियन्त्रण गर्नुपर्ने कार्यालय व्यवस्थापन प्रभावकारी हुनुपर्ने ।
पोखरा	नियमित बैठक, साधारण सभा नहुनु, वन व्यवस्थापन कार्य नहुनु, वन सम्बन्धी चे तनाका कमी हुनु, ढुङ्गाखानी अव्यवस्थित हुनु, वातावरण प्रदुषण हुनु, सा.व. को क्षेत्रमा फोहर फाल्नु, सिमा विवाद हुनु ।	नियमित बैठक, साधारण सभा बस्नु पर्ने, विवादीत सा.व. क्षेत्रको पुनः सिमाङ्कन गरिनु पर्ने, ढुङ्गा खानी व्यवस्थित गरिनु पर्ने, कडाईका साथ निरीक्षण र दण्ड जरिवाना गर्नु पर्ने, नेतृत्व विकास तालिमको आयोजना गर्नु पर्ने र उपभोक्ता समूहले चासो लिनु पर्ने ।
लेखनाथ	वन पैदावार चोरी निकासी हुनु, आर्थिक अभाव हुनु, खाली ठाँउमा वृक्षारोपण नहुनु ।	वन हेरालु, समिति र समूह सक्रिय भै चोरी निकासी नियन्त्रण गर्नु पर्ने, डि.व.का. ले आर्थिक अनुदान दिनु पर्ने, खाली ठाँउमा वृक्षारोपण गर्नु पर्ने । वन सम्बर्द्धन कार्यमा विशेष जोड दिनु पर्ने,

४.४.१२ निष्कर्ष तथा सुझावहरू

- समुहहरूको कार्यसमितिमा महिला ४५% र पुरुष ५५% रहेका छन् । औषतमा १०.११ जनाको कार्यसमिति संख्या देखिएको छ । महिलाको हकमा समिति बैठकमा उपस्थिति भने प्रतिनिधित्वको तुलनामा कम (३१%) रहेको छ भने साधारण सभामा महिला तथा पुरुषको क्रमश ४०% र ६०% उपस्थिति रहेको देखिएकोले महिलाको सहभागिताको हकमा समिति बैठकमा उपस्थिति प्रतिनिधित्वको तुलनामा कम रहेकोले समितिमा प्रतिनिधित्वको हाराहारीमा उपस्थिति हुने तर्फ समुहहरू सचेत हुन जरुरी छ ।
- समूहको मुख्य पद अध्यक्षमा महिलाको प्रतिनिधित्व थोरै (११%) रहेको छ । सचिव पदका हकमा महिला र पुरुष प्रतिनिधित्वमा उल्लेखनिय अन्तर देखिएको छैन । तर कोषाध्यक्षको हकमा भने महिला सबै सर्वाङ्गभोजन वन कार्यालयमा महिलाको प्रतिनिधित्व बढि (महिला ५९% र पुरुष ४१%) देखिएको छ । समूहको अध्यक्ष तथा सचिव पदमा महिला नेतृत्व हुने गरी कार्यव्यवस्था गर्न जोड दिनुपर्ने देखिन्छ ।
- दलित समुदायका सदस्यहरूको सा.व.उ.स.मा भएको प्रतिनिधित्वको तुलनामा कार्यकारीण समितिमा थोरै कम (समूहमा सदस्य १६% र समितिमा १४%) प्रतिनिधित्व देखिएको छ भने समिति बैठक न्यून (भण्डै ५०% कम-७%) सहभागिता तथ्यांकले देखाएको छ । समिति बैठकमा दलित समुदायका सदस्यहरूको सा.व.उ.स. तथा कार्यसमितिमा भएको प्रतिनिधित्वको अनुपातमा दलित समुदायका सदस्यहरूलाई समिति बैठकमा बढि सहभागिता गराई पुर्ण समानुपातिक बनाउनुपर्ने देखिन्छ ।
- कुल सा.व.उ.स.को ४८% समूहले वन क्षेत्रमा वन सम्बर्द्धन गरेको देखिएकोले वन क्षेत्रमा स्विकृत वन कार्ययोजनाले तोके वमोजिम वन सम्बर्द्धन कार्य गर्न गराउनको लागि समूहलाई उत्प्रेरित गर्नु

- पर्ने तथा सोको लागि डि.व.का. वा अन्तर्गतका निकायबाट प्राविधिक सहयोग गर्नुपर्ने देखिएको छ । विशपत पोखरा तथा फेवा सवडिभिजन वन कार्यालयहरुमा वन सम्बर्धन कार्य कम देखिएको हुँदा उक्त सवडिभिजन अन्तर्गतका सा.व.उ.स.हरुलाई प्राथमिकता दिई कार्य गर्नुपर्ने देखिन्छ ।
५. उपभोक्ता समिति बैठक तर्फ औषतमा छ पटकसम्म बैठक बसेको देखिन्छ । जिल्लाभरीमा २०% र २२ समूहहरु क्रमश बैठक तथा साधारण सभा नै नवस्ने समूहहरु देखिएको छ । जसमा सवैभन्दा बढि बैठक नवस्ने समूहहरु (२४%) पोखरा सवडिभिजन तथा सवैभन्दा बढि बैठक वस्ने समूहहरु अन्नपूर्ण सवडिभिजन वन कार्यालय अन्तर्गतका समूहहरु देखिएको छ । अधिकांश समूह विधान बमोजिम नियमित रुपमा बैठक वस्ने तथा साधारण सभा वस्ने नदेखिएकोले समूहको विधान बमोजिम वार्षिक रुपमा नियमित वस्नु पर्ने बैठक तथा साधारण सभा वस्ने तर्फ आवश्यक पहल गर्नुपर्ने देखिन्छ ।
 ६. समुहले गरेको आर्थिक कृयाकलापको समुहको आन्तरीक लेखा समिति बनाई परीक्षण गर्ने समूह न्यून जम्मा २ वटा मात्र समुह देखिएको तथा आधिकारीक लेखापरिक्षकबाट ५६% समूहहरुले मात्र लेखापरिक्षण गर्ने गरेको देखिएकोले आर्थिक पारदर्शिता तथा सुशासनको लागि आन्तरीक लेखापरीक्षणमा जोड दिई आर्थिक कारोवार आधिकारीक लेखापरीक्षकबाट लेखापरीक्षण गर्ने तर्फ जोड दिनुपर्ने देखिन्छ ।
 ७. अनुगमन गरिएको सामुदायिक वन उपभोक्ता समुहहरुको आम्दानीको श्रोतमा वन पैदावार विक्री वितरणबाट कुल आम्दानीको ४३% प्रतिशत हिस्सा ओगटेको छ । अन्य शीर्षकबाट मुख्य रुपमा (५७%) आम्दानी गरेको देखिएको छ । वन पैदावारको स्विकृत वन कार्ययोजना बमोजिम पूर्ण सदुपयोग गरी वन पैदावार विक्री वितरणबाट हुने आम्दानीको हिस्सालाई बढि बनाउनु पर्ने देखिन्छ ।
 ८. समुहको आम्दानीको हिस्साको सवैभन्दा कम (२%) गरीव तथा विपन्न वर्गको उत्थानमा परिचालन भएको देखिएको छ जुन एकदमै न्यून परिमाणमा परिचालन गरिएको खर्च हो । सामुदायिक वन विकास मार्गदर्शनले गरीव, विपन्न तथा महिला विकासको लागि आम्दानीको ३५% रकम परिचालन गर्नु पर्ने प्रावधान तोकेपनि सो को कार्यान्वय अनुगमन गरिएको समुहहरुको कोष परिचालन अवस्था हेर्दा नदेखिएकोले समुहहरुले कम्तिमा पनि मार्गदर्शनले तोके अनुरूप महिला, विपन्न तथा गरीव वर्गका लागि कोष परिचालन गर्नु जरुरी देखिएको छ ।
 ९. सामुदायिक वन व्यवस्थापनको वन विकास कार्यक्रम अन्तर्गत विरुवा उत्पादन तथा वृक्षारोपण र अग्नी रेखा निर्माण, भू-संरक्षण, तारवार निर्माण, सिमाँकन जस्ता कार्यक्रमहरुलाई हेरिएको छ तर अनुगमन गरिएका सवै सामुदायिक वन उपभोक्ता समुहहरुबाट यस सम्बन्धि कुनै पनि रेकर्ड अनुगमन तथा मुल्याँकनको सिलसिलामा प्राप्त भएको छैन । यद्यपि समुहको आम्दानीको सवैभन्दा ठुलो हिस्सा सामुदायिक वन विकास (४४%-वन हेरालुको पारीश्रामिक समेत समेत) मा खर्च भएको देखिएको छ । यसमा क्रियाकलाप अनुसार खर्च भएको रकम समावेश गरी रेकर्ड अद्यावधिक गर्नु पर्ने देखिएको छ । खर्चको परिचालनमा वन विकास तर्फ कम खर्च देखिएको मादी सवडिभिजन वन कार्यालय अन्तर्गतका सा.व.उ.स.हरुको हकमा वनको अवस्था सुधार गर्ने कार्यक्रम संचालन मार्फत वन विकास तर्फ २५% भन्दा बढि रकम खर्च गर्नुपर्ने देखिन्छ ।
 १०. समुहहरुले महिला, विपन्न तथा गरीव वर्गका उपभोक्ताहरु समग्र विकासको लागि विधान तथा वन कार्ययोजनामा संशोधन तथा पुनरावलोकन गरी कोष परिचालनमा, रोजगारीमा, तालिम/गोष्ठीमा,

मुख्य पदमा प्रतिनिधित्वमा र सा.व.मा आयआर्जन कार्यक्रम संचालन गर्न जग्गा कबुलियती गरी दिने प्रावधान राखि महिला, विपन्न तथा गरीव मैत्री विधान तथा वन कार्ययोजना बनाउनु पर्ने देखिएको । सोका लागि डि.व.का./स.व.का.ले समूहलाई सहजिकरण गर्नुपर्ने महशुष गरिएको छ ।

११. अनुगमन गरिएका सबै समूहहरू मध्ये वार्षिक रुपमा सम्बन्धित सरोकारवाला संस्थालाई भए गरेको कृयाकलापको प्रगति प्रतिवेदन बुझाउने समूह संख्या एकदमै न्युन ३९% मात्र रहेका छन् । वार्षिक रुपमा भए गरेको कृयाकलापको प्रगति प्रतिवेदन बुझाउने परिपाटिको विकास गर्नुपर्ने देखिन्छ । यसमा मुख्यतः मादी, अन्नपूर्ण, फेवा सवडिभिजन वन कार्यालय अन्तर्गतका सा.व.उ. समूहहरूले वार्षिक प्रगति प्रतिवेदन डि.व.का./सवडिभिजन वन कार्यालय बुझाउने तर्फ पहल गर्नुपर्ने देखिएको छ ।
१२. करीव दुई तिहाइ समूहले आवश्यकतानुसार सामुदायिक वन क्षेत्रवाट वन पैदावारको आवश्यकता परिपूर्तिको भएको प्रतिक्रिया प्राप्त भएको तथा विशेष गरी नगर क्षेत्रका समूहहरूले भने वन पैदावारको आपूर्तिको लागि वैकल्पिक उपायहरू भर पर्नु पर्ने देखिएकोले वन पैदावारको सहज आपूर्ति गर्न तथा वन पैदावारवाट आयआर्जन तथा वैकल्पिक आयश्रोतको विकास गर्नको लागि निजी जग्गामा कृषी वनको प्रवर्धन गरी आयश्रोत बढाउने तथा वन पैदावारको आवश्यकता समेत परिपूर्ति गर्दै जाने रणनीति लिई सोही अनुसारका कार्यक्रमको योजना तयारी गरी कार्यान्वयनमा जोड दिनु पर्ने देखिएको छ ।
१३. सहभागीतामूलक सम्पन्नता स्तरिकरण नभएका समूहहरूमा सम्पन्नता स्तरीकरण गरी समूहका उपभोक्ताहरूको वर्गिकरण गरी महिला, विपन्न तथा गरीव वर्गका उपभोक्तालाई प्राथमिकता दिई कार्यक्रम संचालन गर्नु पर्ने देखिएको छ ।
१४. गैह्र काष्ठ वन पैदावार तथा जडीवुटीहरूको सदुपयोग गर्न सम्बन्धित सरोकारवाला निकायहरूको सहयोग लिई कार्यक्रम तर्जुमा गरी कार्यान्वयन गर्नुपर्ने ।

४.४.१३ सवडिभिजन वन कार्यालयलाई सुभावरु

- मासिक बैठक तथा साधारण सभा राख्न लगाउने कार्यमा उत्प्रेरकको रुपमा काम गरी समूहहरूलाई शक्तिकरण गर्ने ।
- कमजोर कार्यान्वयन (विधान तथा कार्ययोजनाको) भएको समूहहरूमा बारम्बार उपस्थित भई सचेतीकरण गर्ने ।
- वन पैदावार सम्बन्धी अभिलेख राख्ने गरे/नगरेको सम्बन्धमा चौमासिक रुपमा अनौपचारिक तवरले अनुगमन गरि राख्नु पर्ने ।
- समूहको मासिक बैठक तथा साधारण सभामा उपस्थित भै सहयोग गर्नु पर्ने ।
- अभिलेख व्यवस्थित तवरले राख्न लगाउन आवश्यक सहयोग गर्ने ।
- आयमूलक कार्यक्रमलाई जोड दिनु पर्ने ।
- समूहमा गएको पटकै पिच्छे काम भए गरेको प्रगति विवरण संकलन गर्ने ।
- सा.व.उ.स. को नियमित रुपमा अनुगमन गर्नु पर्ने ।

- महिला, विपन्न, दलित तथा जनजातीको समितिमा समानुपातिक प्रतिनिधित्व हुने गरी पुर्ण समावेशी वनाउनको लागि आवश्यक पहल गर्नुपर्ने ।
- गैह्र-काष्ठ वन पैदावारको खेती तथा व्यवस्थापन गर्नको लागि आवश्यक प्राविधिक तथा अन्य सहयोग उपलब्ध गराउनु पर्ने ।
- कतिपय समूहहरूको आय-व्ययको लेखा परिक्षण नभएको देखिएकोले वार्षिक लेखा परिक्षण गराउनमा आवश्यक सहयोग गर्नुपर्ने ।
- समूहको कोष गरिवी न्यूनीकरण कार्यमा खर्च गर्न समूहहरूलाई अभिप्रेरित गरिनु पर्ने ।

४.४.१४ डिभिजन वन कार्यालयलाई सुभावहरू

- आवधिक अनुगमनको लागि प्रोत्साहन स्वरुप दैनिक भ्रमण भत्ताको सुविधा अनुगमनकर्तालाई उपलब्ध गराउनु पर्ने ।
- वार्षिक रुपमा अनुगमन गरी तयार पार्नु पर्ने तथ्यांकको विवरण समयमानै अध्यावधिक गर्नुपर्ने
- उत्कृष्ट समूहहरूलाई सहयोग तथा पुरस्कारको व्यवस्था गर्ने ।
- संस्थागत विकासको लागि आवश्यकता पहिचान भएका तालिम, गोष्ठि, अध्ययन भ्रमण सञ्चालन गर्नु पर्ने ।
- समय-समयमा फिल्ड निरिक्षण गरी स.व.का./समूह/समितिको सुभाव बमोजिमका कार्यक्रम सञ्चालन गर्नुपर्ने ।
- नयाँ नीति तथा निर्देशनहरू समयमा नै उपलब्ध गराउने व्यवस्था गर्नुपर्ने ।
- अघिल्लो आर्थिक वर्षको सामुदायिक वन उपभोक्ता समूहहरूको अनुगमन तथा मूल्यांकन सो आर्थिक वर्षको समाप्ति पछि लगत्तै (पहिलो चौमासिक भित्र) गर्दा बढि समसामयिक र सान्दर्भिक हुने हुँदा सो अनुसार गरिनु पर्ने ।
- गैह्र सरकारी संस्था सञ्जालहरू सित समन्वय स्थापना गरी दिगो वन विकास सम्बन्धी कार्यका लागि श्रोत जुटाउने कार्यमा पहल गर्नु पर्ने ।
- सामुदायिक वन व्यवस्थापनलाई समय सापेक्ष पर्यापर्यटन प्रवर्धनसँग जोडेर सोही अनुसार कार्यक्रम योजना तयारी गरी कार्यान्वयन गर्ने ।

४.४.१५ अनुगमनकर्तालाई सुभावहरू

- (क) अनुगमनकर्ताले फारममा भएका सबै महलहरू नछुटाईकन भर्नुपर्ने तथा संख्या तोकिएको ठाँउमा स्पष्ट रुपमा संख्या तथा भाषा प्रयोग गर्नुपर्ने ठाँउमा पनि स्पष्ट रुपमा लेखी दिनु पर्ने ।
- (ख) समूहका साधारण सदस्य तथा पदाधिकारीहरूले दिएका जानकारीहरू अनुगमनकर्ताले सूचनाहरूसँग तुलना गरी भरपर्दो सूचना र तथ्याङ्क भर्नु पर्ने ।
- (ग) सर्वाडिभिजन वन कार्यालयको सबै समूहहरूको तथ्याङ्कहरू भरेपछि स.व.अ. ले आफ्नो सर्वाडिभिजन वन कार्यालयको कम्पाईल समेत गरी अनुगमन फारमहरूको विश्लेषण गरी सबै तथ्याङ्कहरूको उपयोग गरी भरपर्दो रुपमा पृष्ठपोषण दिनु पर्ने ।

अनुसूचीहरू

अनुसूची १, डिभिजन वन कार्यालय कास्कीको दरबन्दी तेरिज

क्र.स	पद	श्रेणी	सेवा	समूह	दरबन्दी	कैफियत
१	डिभिजनल वन अधिकृत	रा.प.द्वि. प्रा	वन	जनरल फरेष्ट्र	१	
२	सहायक वन अधिकृत	रा.प.तृ. प्रा	वन	जनरल फरेष्ट्र	९	
३	रेञ्जर	रा.प.अन.प्रथम, प्रा	वन	जनरल फरेष्ट्र	१	
४	नायव सुब्बा	रा.प.अन.प्रथम	प्रशासन	सा.प्र	१	
५	लेखापाल	रा.प.अन.प्रथम	प्रशासन	लेखा	१	
६	खरिदार	रा.प.अन.द्वि.	प्रशासन	सा.प्र	१	
७	फरेष्टर	रा.प.अन.द्वि.	वन	जनरल फरेष्ट्र	२	
८	वन रक्षक	श्रेणी विहिन	वन	जनरल फरेष्ट्र	२५	
९	कार्यालय सहयोगी	श्रेणी विहिन	-	-	२	
१०	हलुका सवारी चालक	श्रेणी विहिन	-	-	१	
११	हवल्दार	रा.प.अन.तृ	विविध	-	१	
१२	सशस्त्र वन रक्षक	श्रेणी विहिन	विविध	-	४	
१३	चौकिदार	श्रेणी विहिन	-	-	१	
	जम्मा				५०	

अनुसूची २, डिभिजन तथा सबडिभिजनको नक्सा

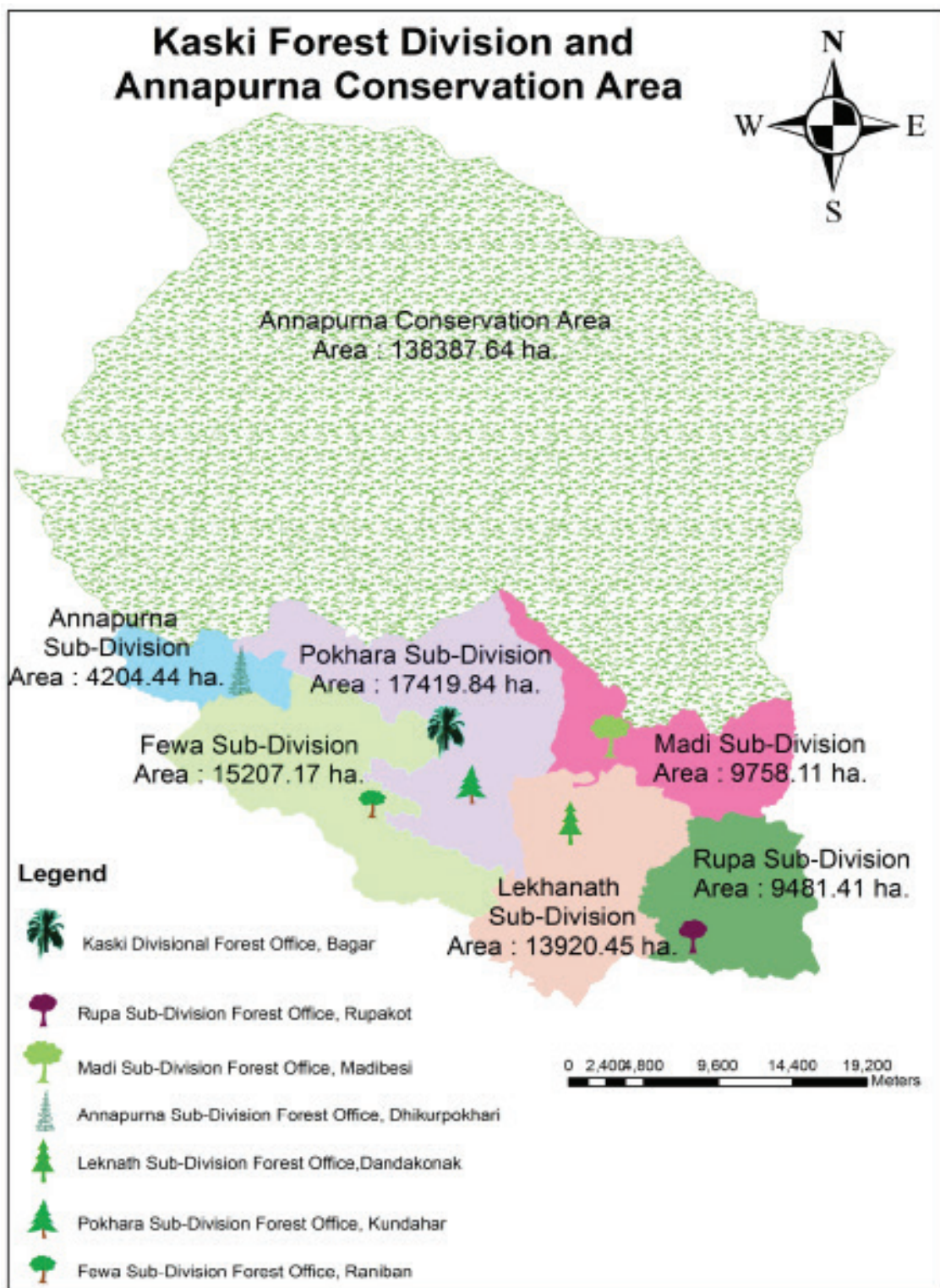

अनुसूची ३, कार्यालयको भौतिक संरचना तथा अन्य सम्पत्तिहरूको विवरण

सि. नं	घर जग्गा रहेको स्थान	कित्ता नंबर	क्षेत्रफल		इकाई	कैफियत
			घरले चर्चेको	जग्गाको		
१	पो.उ.न.पा. १ वगर	४८८	९-१४-३ ३/४		रोपनी	भवन संख्या ४, हाल जि.व.का. सा. नार्मसापले बनाएको भवनमा रहेको ले जि.व.अ. क्वार्टर र पहिले जि.व.का वसेको २ वटा भवन सामान्य मरमत गर्नु पर्ने ।
२	घाचोक गा.वि.स. २	१२६३	२-१२-३-३		"	भवन संख्या १, सा. माछापुच्छ्रे इ.व.का. रहेको भवन हाल सो क्षेत्र अन्तर्पूर्ण संरक्षण क्षेत्र परेकोले गा.वि.स. लाई रेखदेखका लागि जिम्मा दिइएको ।
३	"	१२६१	०-१४-३-१		"	-
४	"	१३४०	१-१३-१-०		"	-
५	ढिकुरपोखरी	-	२ रोपनी			भवन संख्या २, सामान्य मरमत गर्नु पर्ने (ढिकुरपोखरी इ.व.का. संचालन गरिएको)
६	हंसपुर	-	१ रोपनी			भवन संख्या १, सामान्य मरमत गर्नु पर्ने (हंसपुर इ.व.का संचालन गरिएको)
७	शिथुवा	-	१ रोपनी			भवन संख्या १, स्थानिय युवा क्लव लाई रेख देखको जिम्मा दिइएको ।
८	पोखरा १७ महत गौडा		३ रोपनी			भवन संख्या १, पोखरा बृद्धाश्रमलाई भोगाधिकार दिइएको ।
९	पुम्दी भुम्दी		४ रोपनी			भवन संख्या १, सामान्य मरमत गर्नु पर्ने (खाली रहेको)
१०	पो.उ.म.न.पा -१०		२ रोपनी			३ वटै भवन पुनः मरमत गर्नु पर्ने सा.कुडहर इ.व.का.मा हाल सेक्टर व.का संचालन गरिएको ।
११	पुम्दी भुम्दी ड्यामसाइड		२ रोपनी			भवन संख्या १, सामान्य मरमत गर्नु पर्ने पू.भू.इ.व.का संचालन गरिएको ।
१२	लामाचौर		१ रोपनी			पक्की भवन संख्या १, लामाचौर इ.व.का संचालन गरिएको ।
१३	हेम्जा	आधा रोपनी				पक्की भवन संख्या १, हेम्जा इ.व.का संचालन गरिएको ।
१४	लुम्ले	६, ५६९, १, ५, १०, ४०२, ४०३, ५७१, ५७२, ५७५, ५७८	१२२२१.६८ (व.मी)			अन्तर्पूर्ण केवल कारले सट्टा भर्ना दिएको ।

नोट: मादी, रुपा, लेखनाथ सर्वाडिभजन वन कार्यालय भाडामा लिई संचालन गरिएको ।

सरकारी सवारी साधनको विवरण

क्र. सं.	सवारी साधनको प्रकार	सवारीर	इन्जिन नं.	चेसिस नं.	प्राप्ति			निर्माता कम्पनी र देश	मोडेलको नाम	निर्माण वर्ष	कैफियत
					स्रोत	मिति	मूल्य				
१	२	३	४	५	६	७	९	१०	११	१२	
१	पिक अप गाडी	वा.२५३ ३९३	YD 25-505686 T	४०४ ००४३०६४	नेपाल सरकार वन विभाग	२०७०।६।१३	नखुलेको जापान सरकारबाट	Navaraw 4 WD	सन २०१३	चालु	
२	मोटर साइकल होण्डा	१४-०-७४	L १२४ SE-४४३४४१	L १२४ S-४४२१८५०	सामुदायिक वन महाशाखा, हात्तिसार	२०४९।८।१५	नखुलेको	XL १२४ SD	नखुलेको	मर्मत हुन नसके	
३	मोटर साइकल सुजुकी फेरो	वा.१ व ४०३७	M ११०२ N ०६२७४१	M ११०२ F ०६१४८५५	नेपाल सरकार वन विभाग	२०४८।३।२२	नखुलेको	सुजुकी फेरो	२००१	मर्मत गरी चलाइएको	
४	मोटर साइकल	वा.१ व ७६४५			विउ केन्द्र	०७।४।१	नखुलेको			मर्मत गरी चलाइएको	
५	होण्डा ड्रिम मोटर साइकल	वा.२ व ४६२४			वन तथा भू.स.म.	२०७३।४।२२	१४५९३०			मर्मत गरी चलाइएको	
६	एक्स एल होण्डा	वा.१ व ७५१५	१८० सि सि		प.क्षे.व.नि	२०७४।५।४	१४३८५१	XL १८०		मर्मत हुन सके	
७	मोटरसाइकल	वा.२ व ६८४२	JEZWAHA 40393	JEZWAHA 40393	वन विभाग	२०७४।५।१४	नखुलेको			चालु	
८	पिक अप गाडी	वा.१ ५०८४			वैतडी जि.व.का.	२०७४।५।	नखुलेको			मर्मत गरी चलाइएको	

अनुसुची ४, कार्यरत सरकारी, गैहसरकारी संस्थाहरुको विवरण

सि. नं.	सहयोगी संघसंस्था	जिल्ला वन कार्यालय सँगको मुख्य कार्यगत एकता कार्यक्रम
१	हरीयो वन कार्यक्रम	विरुवा उत्पादन, सामुदायिक वन हस्तान्तरण, जलवायु परिवर्तन सम्बन्धि प्रसार प्रचार
२	माछापुच्छे विकास संघ	सामुदायिक वनमा सहयोगी संस्था
३	विश्व वन्य जन्तु कोष, नेपाल	जैविक विविधता संरक्षण कार्यक्रम
४	केयर नेपाल	सुसासन, रेड,
५	राष्ट्रिय प्रकृती संरक्षण कोष	जैविक विविधता र वन्यजन्तु संरक्षण
६	सामुदायिक उपभोक्ता महासंघ नेपाल	सामुदायिक वन उ.स. सहजीकरण
७	फेवाताल संरक्षण समिती	फेवा ताल बचाउ कार्यक्रम
८	विभिन्न सहकारी संस्थाहरु	विरुवा उत्पादन तथा बृक्षारोपण
९	आमा समूह तथा यूवा क्लबहरु	सामुदायिक वनका साभेदारी संस्थाहरु
१०	पंचासे संरक्षित वन कार्यक्रम	पंचासे क्षेत्रको जैविक विविधता संरक्षण
११	अन्नपूर्ण संरक्षण क्षेत्र आयोजना	अन्नपूर्ण संरक्षण क्षेत्रमा दिगो प्राकृतिक श्रोत व्यवस्थापन
१२	लिवर्ड, गैहपाटन, पोखरा	अनुसन्धान, बृक्षारोपण
१३	Nest, हरियोखर्क	सामाजिक सुसासन

अनुसूची ५, आ.व.२०७६।७७ सम्म हस्तान्तरित सामुदायिक वनको विवरण

सि.नं.	सव डिभिजनको नाम	सामुदायिक वनको नाम	साविक ठेगाना	हालको ठेगाना	क्षेत्र फल (हे)	घरघुरी संख्या	सा.व.को कोड	समूह दर्ता मिति	वन हस्तान्तरण मिति	नविकरण गर्नु पर्ने आ.व.
१	पोखरा	अमरेश्वर डाँडापानी	पुरन्चौर ३, ४, ५	पोखरा म.न.पा.१९	३८.०५	८८	KAS/LA/36/15	८/१९/२०६९	७/२१/२०६९	०७८/७९
२	पोखरा	अम्बरबोट गा-तिलाहार	आर्वा १	पोखरा म.न.पा.१३	१०.०१	४२	KAS/AR/01/11	१०/१७/२०६२	३/२५/२०६५	०७३/७४
३	पोखरा	अम्विका	पोखरा १६	पोखरा म.न.पा.१६	२.२३	१०१	KAS/PU/34/05	३/३१/२०५८	३/२१/२०५१	०८३/८४
४	पोखरा	अलैचीवारी बासघारी	हेम्जा ६	पोखरा म.न.पा.२५	१६.२५	५२	KAS/HE/18/15	११/१०/२०६१	२/६/२०६२	०७५/७६
५	पोखरा	अलैचीवारी तिनखोले पारीपाखा	हेम्जा ६	पोखरा म.न.पा.२५	१५.७६	११७	KAS/HE/18/14	१२/१९/२०६०	१२/१९/२०६०	०८०/८१
६	पोखरा	उल्लेरी	काहुँ ९	पोखरा म.न.पा.११	१९.२५	१५३	KAS/LA/17/04	३/१६/२०६०	२/२८/२०६०	०८०/८१
७	पोखरा	एक्लेगरी	हेम्जा ६	पोखरा म.न.पा.२५	४.१६	२५	KAS/HE/18/06	६/११/२०५३	२/५/२०५२	०८०/८१
८	पोखरा	कटरोढुङ्गा	लामाचौर ६ र ७	पोखरा म.न.पा.१९	६.२५	८४	KAS/LA/22/15	३/१३/२०६१	३/९/२०६१	०७६/७७
९	पोखरा	कदमपाखा	अर्मला ५	पोखरा म.न.पा.१६	४.५	९२	KAS/LA/02/16	३/३१/२०६८	३/३१/२०६८	०७६/७७
१०	पोखरा	काउवेशी	काहुँ ४ र ५	पोखरा म.न.पा.११	२.६	१६	KAS/LA/17/10	५/२०/२०६२	५/२०/२०६२	०७९/८०
११	पोखरा	कालामुडा खरीकुना	अर्मला ५	पोखरा म.न.पा.१६	९६.४७	१२४	KAS/LA/02/24	३/३१/२०५१	३/३१/२०५१	०८०/८१
१२	पोखरा	कुर्चिनेखर्क	अर्मला ६	पोखरा म.न.पा.१६	११.२८	५९	KAS/LA/02/03	२/२९/२०५२	२/२९/२०५२	०७६/७७
१३	पोखरा	कुर्तुङ	मौजा ७	पोखरा म.न.पा.१३	६५.५		KAS/AR/29/01	३/७/२०५३	११/१८/२०५०	**
१४	पोखरा	कुवापानी देउरेस्वारा	आर्वा ६	पोखरा म.न.पा.१३	५४.५	१०२	KAS/AR/01/05	३/१०/२०५१	३/१०/२०५१	०७५/७६
१५	पोखरा	खट्टीखोला काँडलेपानी	धिताल ८, हेम्जा ६ र ७	माछापुच्छे गा.पा.६	२०	७०	KAS/HE/12/08	३/४/२०५४	३/४/२०५४	०७५/७६
१६	पोखरा	खहरे	लामाचौर ६	पोखरा म.न.पा.१९	५.२४	३६	KAS/LA/22/08	३/३/२०५३	३/११/२०५३	०८२/८३
१७	पोखरा	गप्ते शिरवानी	धिताल ८	माछापुच्छे गा.पा.६	१२.७५	४२	KAS/HE/12/07	३/१०/२०५१	३/१०/२०५१	०७६/७७
१८	पोखरा	गर्भकुना	हेम्जा ५, ७, ८	पोखरा म.न.पा.२५	३१.२५	१२४	KAS/HE/18/03	१२/२९/२०५०	१२/२९/२०५०	०८०/८१
१९	पोखरा	गायत्रीकुञ्ज	लामाचौर ९	पोखरा म.न.पा.१९	१३.२	६९	KAS/LA/22/04	३/३/२०५३	३/१३/२०६१	०७९/८०

सि.नं.	सब डिमिनजको नाम	सामुदायिक वनको नाम	साविक ठेगाना	हालको ठेगाना	क्षेत्र फल (हे)	घरधुरी संख्या	सा.व.को कोड	समूह दर्ता मिति	वन हस्तांतरण मिति	नविकरण गर्नु पर्ने आ.व.
२०	पोखरा	गाँगासे थल्को	अर्मला ६ र ७	पोखरा म.न.पा.१६	१२.३८	९०	KAS/LA/02/22	१२/२३/२०७०	१२/२३/२०७०	०७९/८०
२१	पोखरा	गैरीपातल	पुरञ्चौर ७	पोखरा म.न.पा.१९	२.३६	३२	KAS/LA/36/07	३/३/२०५३	३/२०/२०५३	०७६/७७
२२	पोखरा	गैरीस्वारा पुडकेघडेरी	अर्मला -६	पोखरा म.न.पा.१६	१४.८७	६९	KAS/LA/02/18	१२/४/२०६९	१२/४/२०६९	०७८/७९
२३	पोखरा	गैरीस्वारो	पुरञ्चौर ६	पोखरा म.न.पा.१९	३.७	६९	KAS/LA/36/02	४/१७/२०५३	१/२५/२०५२	०७९/८०
२४	पोखरा	घघाम	मौजा	पोखरा म.न.पा.२०	२२५	१२२	KAS/AR/29/02	३/३१/२०७६	-	२०८५/८६
२५	पोखरा	घडेरीच्यानडाँडा	अर्मला ५	पोखरा म.न.पा.१६	३.५	४८	KAS/LA/22/01	३/३/२०५३	५/२७/२०५०	०८०/८१
२६	पोखरा	चाण्डीस्थान देउराली जुगा	अर्मला ५	पोखरा म.न.पा.१६	१८४.५	७१	KAS/LA/34/04	१२/३/२०७२	१२/३/२०७२	०८१/८२
२७	पोखरा	चन्द्रखुरीया	काहुँ ८	पोखरा म.न.पा.११	६५.५८	४४	KAS/LA/17/09	५/२६/२०६२	३/१३/२०६५	०७८/७९
२८	पोखरा	चिप्लेटीखोर	लामाचौर ६	पोखरा म.न.पा.१९	२	१३	KAS/LA/22/13	२०५८/३/३२	२०५८/३/३२	०७९/८०
२९	पोखरा	छहरेपानी	अर्मला २	पोखरा म.न.पा.१६	८.४	११७	KAS/LA/02/11	३/२९/२०५६	३/२९/२०५६	०८०/८१
३०	पोखरा	जयकोट	काहुँ २	पोखरा म.न.पा.११	३१.५८	१६२	KAS/LA/17/03	१२/२७/२०५४	१२/२७/२०५४	०८३/८४
३१	पोखरा	जयकोट	धिताल ४ र ५	माछापुच्छ्रे गा.पा.६	११.९	७३	KAS/HE/12/13	३/१७/२०७३	३/१७/२०७३	०८३/८४
३२	पोखरा	जैसीकुना	हेम्जा ६,७,	पोखरा म.न.पा.२५	१७.७५	८८	KAS/HE/18/02	११/१८/२०४९	२०५६/२/३१	०८३/८४
३३	पोखरा	भिभीर्का धुवाउने	हेम्जा ८	पोखरा म.न.पा.२५	१३	५२	KAS/HE/18/09	३/२४/२०५३	६/२२/२०५३	०८०/८१
३४	पोखरा	टुलोडुङ्गा कयेरा	अर्मला ४	पोखरा म.न.पा.१६	२९	४६	KAS/LA/02/05	३/२०/२०५३	३/२६/२०५६	०७५/७६
३५	पोखरा	टुलोडुङ्गा पातलथुम तित्तरो वैकुण्ठे	पुरञ्चौर ६ र ७	पोखरा म.न.पा.१९	२७.९४	१५४	KAS/LA/36/03	४/१७/२०५३	२/१५/२०५२	०७९/८०
३६	पोखरा	टुलो वन	लामाचौर ७	पोखरा म.न.पा.१९	७.७७	३९	KAS/LA/22/03	६/११/२०५३	३/१०/२०५१	०८२/८३
३७	पोखरा	डुण्डुरे	हेम्जा ४	पोखरा म.न.पा.२५	६७.४२	१३९	KAS/HE/18/18	१/२०/२०६४	२/१७/२०६४	०८४/८५
३८	पोखरा	डाँडाचारघरे	परञ्चौर २	पोखरा म.न.पा.१९	४.५	४८	KAS/LA/36/12	३/१३/२०६१	३/१३/२०६१	०७६/७७
३९	पोखरा	डिडाको वनपालो	पुरञ्चौर १	पोखरा म.न.पा.१९	१०.६	१८	KAS/LA/36/05	१/३/२०५३	३/३/२०५३	०७५/७६

सि.नं.	सब डिमिनजको नाम	सामुदायिक वनको नाम	साविक ठेगाना	हालको ठेगाना	क्षेत्रफल (हे)	घरधुरी संख्या	सा.व.को कोड	समूह दर्ता मिति	वन हस्तांतरण मिति	नविकरण गर्नु पर्ने आ.व.
४०	पोखरा	डुलाउने	हेम्जा १,२ र ३	पोखरा म.न.पा.२५	३३	१३५	KAS/HE/18/11	३/५/२०५४	३/५/२०५४	०७७/७८
४१	पोखरा	ढाडाकोपाखा सुन्दर बनवाटिका	पोखरा १६	पोखरा म.न.पा.१६	१८.२५	१७	KAS/PU/34/01	१/२०/२०५५	११/२/२०४६	०८०/८१
४२	पोखरा	डुहैसाँगु	पो.म.न.पा.१५	पोखरा म.न.पा.१५	५.३२	१०६	KAS/PU/34/05	३/२५/२०७०	३/२५/२०७०	०७९/८०
४३	पोखरा	तपाल्की महिला	अर्मला ५	पोखरा म.न.पा.१६	३.७	२०	KAS/LA/02/13	९/२१/२०५६	९/२१/२०५६	०७६/७७
४४	पोखरा	तल्लो र उपल्लो सानेपातल	पुरञ्चौर ७	पोखरा म.न.पा.१९	४.०३	४१	KAS/LA/02/65	५/१४/२०७०	५/१४/२०७०	०७९/८०
४५	पोखरा	तिजुगैरो	काहुँ ६	पोखरा म.न.पा.११	३.७६	३०	KAS/LA/17/07	५/२०/२०६२	६/१०/२०६२	०७८/७९
४६	पोखरा	तिनखोले पैरो	धिताल ३	माछापुच्छ्रे गा.पा.६	३.५६	१७	KAS/HE/12/01	६/२९/२०४९	६/२९/२०४९	०७५/७६
४७	पोखरा	तिनतरो बैकुण्ठे	पुरञ्चौर ७	पोखरा म.न.पा.१९	२	२१	KAS/LA/36/04	३/३/२०५३	३/३/२०५३	०७५/७६
४८	पोखरा	तिब्रेकोट	हेम्जा ७, ८ र ९	पोखरा म.न.पा.२५	११९.८	२३९	KAS/HE/18/13	१२/५/२०५९	२०६०/४/३२	०७९/८०
४९	पोखरा	थामकुसुन्डे	काहुँ ८	पोखरा म.न.पा.११	३७.९९	५२	KAS/LA/17/02	३/३/२०५३	३/१०/२०५१	०७८/७९
५०	पोखरा	थुमौरी स्वारा	अर्मला ३,४	पोखरा म.न.पा.१६	११	५६	KAS/LA/02/07	३/३/२०५३	१/२३/२०५३	०८१/८२
५१	पोखरा	देउराली	हेम्जा ४	पोखरा म.न.पा.२५	८३.६९	२२५	KAS/HE/18/17	११/१७/२०६२	२/१०/२०६३	०७२/७३
५२	पोखरा	धाउन्नेपानी खर्ती	आर्वा १	पोखरा म.न.पा.१३	५८.२५	१३२	KAS/AR/01/06	१२/२५/२०५६	१२/२५/२०५६	०७५/७६
५३	पोखरा	धारापानी	काहुँ ९	पोखरा म.न.पा.११	२६.७	९२	KAS/LA/17/01	१२/२९/२०५२	२०५०/२/२९	०८४/८५
५४	पोखरा	धारापानी	परञ्चौर ५	पोखरा म.न.पा.१९	२१.५	८०	KAS/LA/36/10	३/१२/२०७३	३/१२/२०७३	०८१/८२
५५	पोखरा	धुपिडाँडा	अर्मला १	पोखरा म.न.पा.१६	१०.५	१३५	KAS/LA/02/14	३/३०/२०५५	११/२२/२०५७	०७९/८०
५६	पोखरा	धुवाउने बनपाला	धिताल ८	माछापुच्छ्रे गा.पा.६	८.७८	३७	KAS/HE/12/12	३/१८/२०७१	३/१८/२०७१	०८०/८१
५७	पोखरा	नयाँपोखरी	काहुँ ५	पोखरा म.न.पा.११	३.८८	४४	KAS/LA/17/08	५/२०/२०६२	६/१०/२०६२	०७८/७९
५८	पोखरा	पदेरी	धिताल ८ लाहाचोक ८	माछापुच्छ्रे गा.पा.६	४.१९	१४	KAS/HE/12/09	८/१७/२०६२	८/१७/२०६४	०७६/७७
५९	पोखरा	पदेरी गोलखाल्टी	लाहाचोक ३	माछापुच्छ्रे गा.पा.६	१२.७५	४५	KAS/HE/12/10	१०/३/२०५१	१०/३/२०५१	०७५/७६
६०	पोखरा	पम्फेमहाभिर	अर्मला ३,४	पोखरा म.न.पा.१६	४८९.९	३४८	KAS/LA/34/09	३/३१/२०७१	३/३१/२०७१	०८१/८२

सि.नं.	सब डिमिनजको नाम	सामुदायिक वनको नाम	साविक ठेगाना	हालको ठेगाना	क्षेत्रफल (हे)	घरघुरी संख्या	सा.व.को कोड	समूह दर्ता मिति	वन हस्तांतरण मिति	नविकरण गर्नु पर्ने आ.व.
६१	पोखरा	पम्फेतारोभिर	अर्मला ४	पोखरा म.न.पा.१६	१९.२	२९४	KAS/LA/02/08	१२/२९/२०५३	३/३०/२०५४	०७९/८०
६२	पोखरा	पहरामुनी केवरे	अर्मला ४	पोखरा म.न.पा.१६	२.२५	३१	KAS/LA/02/9	३/३१/२०५४	३/३२/२०५४	२०७४/७५
६३	पोखरा	पहारिलोपाखा घार्मि	लामाचौर ७	पोखरा म.न.पा.१९	६.४	३३	KAS/LA/22/09	४/९/२०५३	३/१९/२०५३	०७४/७५
६४	पोखरा	पहारिलोपाखा फेदी	लामाचौर ७	पोखरा म.न.पा.१९	९.२८	२६	KAS/LA/22/10	३/३/२०५३	२०५३/२८	०७४/७६
६५	पोखरा	पाटाको पानी	धिताल ९	माछापुच्छ्रे गा.पा.६	१०.५७	११५	KAS/HE/12/04	१२/६/२०६२	१२/६/२०६२	०८०/८१
६६	पोखरा	पातल	हेम्जा ८ लाहाचोक ३,५,६,७	पोखरा म.न.पा.२५	१०	९६	KAS/HE/18/16	२/५/२०६२	२०६२/२/३०	०७५/७६
६७	पोखरा	पात्ले वाँझफेरा	पुरञ्चौर ५	पोखरा म.न.पा.१९	२.५	२३	KAS/LA/36/08	५/२५/२०५६	५/२५/२०५६	०६०/६१
६८	पोखरा	पानडाडाँ सीम्ले	आर्वा ८, मौजा ७	पोखरा म.न.पा.१३	६०	४०	KAS/AR/01/01	३/३/२०५३	१२/२१/२०५०	०८०/८१
६९	पोखरा	पारिपाखा	पुरञ्चौर १	पोखरा म.न.पा.१९	४४.२५	१६१	KAS/LA/36/06	३/३/२०५३	३/६/२०५३	०८१/८२
७०	पोखरा	पुरनपानी भुवनगौरो	लामाचौर ६ र ७	पोखरा म.न.पा.१९	७	२६	KAS/LA/22/16	३/१३/२०६१	३/९/२०६१	०७५/७६
७१	पोखरा	फुर्केटारी	हेम्जा ६,७,८	पोखरा म.न.पा.२५	२९.२५	७९	KAS/HE/18/01	३/२०/२०५३	३/२०/२०५३	०८५/०८५
७२	पोखरा	वसाल्ने	हेम्जा १२२	पोखरा म.न.पा.२५	२८	७१	KAS/HE/18/12	३/६/२०५४	३/६/२०५४	०७०/७१
७३	पोखरा	बुदुने खोला निवारे	धिताल ३	माछापुच्छ्रे गा.पा.६	८	३९	KAS/HE/12/11	३/२५/२०६६	३/२५/२०६६	०७५/७६
७४	पोखरा	बुहारो सिसेपानी	काहुँ ४,५,६	पोखरा म.न.पा.११	२४	८९	KAS/LA/17/05	३/१३/२०६१	२/२४/२०६१	०८१/८२
७५	पोखरा	भटीनी	हेम्जा ६ र धिताल ८	पोखरा म.न.पा.२५	१२.८	५३	KAS/HE/18/08	४/७/२०५३	३/२८/२०५३	०८०/८१
७६	पोखरा	भद्रकाली मुडुलथम्को	पो. उ. म.न.पा १२,१३	पोखरा म.न.पा.१३	४.५	५८	KAS/PU/34/02	३/२५/२०५८	३/२५/२०५८	०६२/६३*
७७	पोखरा	भलामखोला	भलाम ५,६,७,९	पोखरा म.न.पा.२०	६	२०९	KAS/LA/28/02	३/१८/२०५१	३/१८/२०५१	****
७८	पोखरा	भलाम हरिहराफा	भलाम-१,२ र ७	पोखरा म.न.पा.२०	३९.५	३५५	KAS/LA/28/01	५/१६/२०५०	५/१६/२०५०	०७९/८०
७९	पोखरा	भिरपानी ठुलौवन	लामाचौर ६	पोखरा म.न.पा.१९	१३	२५	KAS/LA/22/12	१२/२९/२०६३	२०५९/३/३२	०७८/७९
८०	पोखरा	भुमैपुजे तिसैठुङ्गा	लामाचौर ८	पोखरा म.न.पा.१९	९.५	७४	KAS/LA/22/06	५/९/२०५२	५/९/२०५२	०७९/८०

सि.नं.	संव डिभिन्नजको नाम	सामुदायिक वनको नाम	साविक ठेगाना	हालको ठेगाना	क्षेत्र फल (हे)	घरघुरी संख्या	सा.व.को कोड	समूह दर्ता मिति	वन हस्तान्तरण मिति	नविकरण गर्नु पर्ने आ.व.
८१	पोखरा	भेडीखर्क तथा माहुरीभिर	अर्मला ५	पोखरा म.न.पा.२०	६९.७२	९२	KAS/LA/02/25	२/१२/२०७३	२/१२/२०७३	०८१/८२
८२	पोखरा	भोटिखोला पातल जंगल	लामाचौर ६	पोखरा म.न.पा.१९	८.०८	८३	KAS/LA/22/5	४/१६/२०५३	३/३०/२०५९	०७८/७९
८३	पोखरा	मजुवा	धिताल ९	माछापुच्छ्रे गा.पा.६	८.५७	७८	KAS/HE/12/02	१/३/२०५६	१/३/२०५६	०८०/८१
८४	पोखरा	माईकोस्थान	परञ्चौर ६	पोखरा म.न.पा.१९	२.८	३०	KAS/LA/36/14	६/४/२०६३	६/६/२०६३	०८२/८३
८५	पोखरा	मान्नेढुङ्गा	अर्मला ५	पोखरा म.न.पा.१६	१४.५२	९२	KAS/LA/02/10	१/९/२०५४	१/९/२०५४	०७६/७७
८६	पोखरा	मान्नेढुङ्गा भिरपानी	लामाचौर ५	पोखरा म.न.पा.१९	६.५	१४	KAS/LA/22/14	२०५८/३/३२	२०५९/३/३२	०७९/८०
८७	पोखरा	मानेमेलो	अर्मला ४	पोखरा म.न.पा.१६	२.०५	२२	KAS/LA/02/15	३/२२/२०६०	३/२२/२०६०	०७४/७५
८८	पोखरा	मुलछहरो	पुरञ्चौर ५	पोखरा म.न.पा.१९	१.५	५७	KAS/LA/36/09	६/१/२०५६	६/१/२०५६	०८२/८३
८९	पोखरा	मुलपानी	भलाम ७,८,९	पोखरा म.न.पा.२०	६.९९	७४	KAS/LA/28/07			०७९/८०
९०	पोखरा	मैजीपातल खुनीपाखा	अर्मला २ र ७	पोखरा म.न.पा.१६	१२२.३	१२६	KAS/LA/02/20	११/६/२०७०	११/६/२०७०	०७९/८०
९१	पोखरा	मोहभीर	हेम्जा ६	पोखरा म.न.पा.२५	१.०२	२७	KAS/HE/18/07	९/१५/२०५५	१/१०/२०५२	०८४/८५
९२	पोखरा	मोहरपानी हाडे	लामाचौर	पोखरा म.न.पा.१९	२४.८	९४	KAS/LA/22/02	४/१७/२०५३	१२/२३/२०५३	०८१/८२
९३	पोखरा	मौवापाखो	धिताल २ हेम्जा ६	माछापुच्छ्रे गा.पा.६	१९.८१	२९	KAS/HE/12/03	३/३/२०५३	१२/३०/२०४९	०८१/८२
९४	पोखरा	रघुबीत्रो तल्फु	अर्मला ७	पोखरा म.न.पा.१६	१०.५५	६०	KAS/LA/02/23	१२/२३/२०७०	१२/२३/२०७०	०७९/८०
९५	पोखरा	रयालचौर	भलाम ३ र ४	पोखरा म.न.पा.२०	४५	१२९	KAS/LA/02/50	३/१३/२०६१	९/१३/२०६४	०७८/७९
९६	पोखरा	Yofnt/f]	परञ्चौर ६	पोखरा म.न.पा.१९	१.९८	३२	KAS/LA/36/13	१/२०/२०५१	१/२०/२०५१	०७६/७७
९७	पोखरा	रातोपैरो	पो.म.न.पा.१७	पोखरा म.न.पा.१७	१२.८३	७८	KAS/PU/34/04	३/१०/२०५१	३/१०/२०५१	०८४/८५
९८	पोखरा	राम्चे लहदी गैरीस्वारा	पुरञ्चौर ३,४,५	पोखरा म.न.पा.१९	८६.५	२२९	KAS/LA/36/17	५/१४/२०७०	५/१६/२०७०	०८३/८४
९९	पोखरा	रियालेदात्रे	अर्मला ७	पोखरा म.न.पा.१६	१.७	३७	KAS/LA/02/17	३/३१/२०६९	३/३१/२०६९	०७८/७९
१००	पोखरा	लाखुपातल भदै विसाउनी	आर्वा २	पोखरा म.न.पा.१३	३५	६८	KAS/AR/01/08	८/२८/२०५८	९/२९/२०५६	०८२/८३
१०१	पोखरा	लामटारी	आर्वा १,६	पोखरा म.न.पा.१३	१२	४७	KAS/AR/01/09	७/६/२०६२	२०६२/२/२९	०८२/८३

सि.नं.	सव डिभिजको नाम	सामुदायिक वनको नाम	साविक ठेगाना	हालको ठेगाना	क्षेत्र फल (हे)	घरघुरी संख्या	सा.व.को कोड	समूह दर्ता मिति	वन हस्तान्तरण मिति	नविकरण गर्नु पर्ने आ.व.
१०२	पोखरा	वनपाला	मौजा ७ र आर्वां ८	पोखरा म.न.पा. १३ २२०	३६.०५	३१	KAS/AR/01/12	३/२२/२०६६	३/२२/२०६६	०८२/८३
१०३	पोखरा	वसेरीपाखा	भलाम-७,८ र ९	पोखरा म.न.पा. २०	३६.०५	१०१	KAS/LA/34/13	३/५/२०७३	३/५/२०७३	०८२/८३
१०४	पोखरा	वसेरी भोडिखर्क	आर्वां ८	पोखरा म.न.पा. १३	४७.९	२३	KAS/AR/01/03	२/५/२०५२	२/५/२०५२	०७२/७३*
१०५	पोखरा	वातावरण संरक्षण पार्क	पोखरा १६	पोखरा म.न.पा. १६	६.३१	१०६	KAS/PU/34/07	११/२०/२०६४	११/२०/२०६४	०७९/८०
१०६	पोखरा	वायेखोला	भलाम ३ र ४	पोखरा म.न.पा. २०	१६	९९	KAS/LA/28/04	३/१३/२०६१	३/१३/२०६१	०८०/८१
१०७	पोखरा	वास्तोला पारीपाखा	हेम्जा ६,७,८	पोखरा म.न.पा. २५	२९.७४	९१	KAS/HE/18/04	११/१७/२०५६	३/१०/२०५६	०८४/८५
१०८	पोखरा	त्रिसारे पैह्य	धिताल २ हेम्जा ६	पोखरा म.न.पा. २५	२४.१	६२	KAS/HE/12/05	३/३/२०५३	११/१/२०५०	०८४/८५
१०९	पोखरा	वुडावारी देउतीपुजे	लामाचौर ७	पोखरा म.न.पा. १९	११.२८	२१	KAS/LA/22/11	४/९/२०५३	३/१९/२०५३	०८०/८१
११०	पोखरा	वुवाखोलासल्ली भिति सदैपाखो	भलाम ५	पोखरा म.न.पा. २०	४०.६७	३८	KAS/LA/34/12	१२/३/२०७२	१२/३/२०७२	०८१/८२
१११	पोखरा	वेत्यानी पास्यरी भप्से	हेम्जा ५,८ र ९	पोखरा म.न.पा. २५	२५.२२	१५०	KAS/HE/18/05	३/२४/२०५३	३/२९/२०५१	०८२/८३
११२	पोखरा	वैसारी	लामाचौर ५	पोखरा म.न.पा. १९	३.५६	१६	KAS/LA/22/07	२/१४/२०५३	३/६/२०५३	०८२/८३
११३	पोखरा	संजिवनधारी जरुवा	पोखरा -१७	पोखरा म.न.पा. १७	५.६७	७०	KAS/PU/34/03	६/११/२०५३	११/८/२०५०	०८३/८४
११४	पोखरा	सन्तडाँडा सहेले सालधारी	आर्वां ३,४,५	पोखरा म.न.पा. १३	१०३.६	२२०	KAS/AR/01/07	१/२१/२०५७	१/२७/२०५७	०८१/८२
११५	पोखरा	सपाउदे ढाडापाखा	पो.ले.म.न.पा.२०	पोखरा म.न.पा. २०	८.६६	४१	KAS/LA/28/08	३/५/२०७५	३/५/२०७५	०८०/८१
११६	पोखरा	सम्भन्ना	आर्वां ८	पोखरा म.न.पा. १३	१.३	१८	KAS/AR/01/04	१२/३०/२०५२	३/३/२०५३	०६९/७०
११७	पोखरा	सहेला राहुलडाँडा	अर्मला २	पोखरा म.न.पा. १६	३.१	३८	KAS/LA/02/19	४/२२/२०७०	४/२२/२०७०	०७८/७९
११८	पोखरा	सालधारी	आर्वां ८	पोखरा म.न.पा. १३	१२२.१	०	KAS/AR/01/02	१२/२१/२०५२	३/१०/२०५१	०६०/६१*
११९	पोखरा	सिउँडीको पाखो	काहुँ १,२,३	पोखरा म.न.पा. ११	४२	२९१	KAS/LA/17/06	३/१३/२०६१	३/१३/२०६१	०८१/८२
१२०	पोखरा	सिउडीबार	हेम्जा १	पोखरा म.न.पा. २५	३०.१५	१५७	KAS/HE/18/10	३/६/२०५४	३/६/२०५४	०८०/८१
१२१	पोखरा	सिद्ध सन्नेसी डाँडा	आर्वां १	पोखरा म.न.पा. १३	७.२३	३४	KAS/AR/01/10	९/१/२०६१	९/१/२०६१	०७६/७७

सि.नं.	सब डिभिजनको नाम	सामुदायिक वनको नाम	साविक ठेगाना	हालको ठेगाना	क्षेत्र फल (हे)	घरघुरी संख्या	सा.व.को कोड	समूह दर्ता मिति	वन हस्तान्तरण मिति	नविकरण गर्नु पर्ने आ.व.
१२२	पोखरा	सिम्लेकुना	अर्मला ६	पोखरा म.न.पा.१६	१४.९१	१०१	KAS/LA/02/04	६/११/२०५३	२/२९/२०५२	०८२/०८३
१२३	पोखरा	सिम्लेकुना पिच्छा खोल्सी	अर्मला ६	पोखरा म.न.पा.१६	१.५	१३	KAS/LA/02/06	१/३/२०५६	२/२९/२०५२	०७२/७३
१२४	पोखरा	सिन्दुपाखो	अर्मला ५	पोखरा म.न.पा.१६	१०	४५	KAS/LA/02/12	६/२१/२०५६	६/२१/२०५६	०७९/८०
१२५	पोखरा	सिस्नेकालीलेक	अर्मला ५	पोखरा म.न.पा.१६	२०.०६	१३४	KAS/LA/02/21	१२/२३/२०७०	१२/२४/२०७०	०७९/८०
१२६	पोखरा	सुन्दर वनवाटिका वडहरवोट	पोखरा १६	पोखरा म.न.पा.१६	४.६२	१०९	KAS/LA/34/06	११/१६/२०६२	४/१/२०६३	०७९/८०
१२७	पोखरा	सेराकोपाखो	अमला ६	पोखरा म.न.पा.१६	१८.३	११५	KAS/LA/02/02	१२/२७/२०५२	११/१५/२०५०	०८१/८२
१२८	पोखरा	स्याखोरिया	पुरञ्चौर ६	पोखरा म.न.पा.१६	४	३४	KAS/LA/36/01	३/३/२०५३	१/२५/२०५२	०८१/८२
१२९	पोखरा	शिवशक्ति	पुरञ्चौर २	पोखरा म.न.पा.१६	८	३२	KAS/LA/36/11	३/१६/२०६०	२/१३/२०६०	०८१/८२
१३०	पोखरा	हरियाली माछापुच्छे	पोखरा म.न.पा.१६	पोखरा म.न.पा.१६	११.८९	२९	KAS/LA/36/18	३/३०/२०७४	३/३०/२०७४	०८१/८२
१३१	पोखरा	हेम्जाकोट	धिताल ७	माछापुच्छे गा.पा.६	५.४	८२	KAS/HE/12/06	३/३/२०५३	१२/५/२०५०	०७५/७६
१३२	लेखनाथ	अर्चले पाखो	वेगनास-२,३	पोखरा म.न.पा.३१	५.६	५५	KAS/S/03/18	४/७/२०५३	५/९/२०५२	०८२/८३
१३३	लेखनाथ	अर्घाको पाखो	माफ्ठाना ६	पोखरा म.न.पा. २८	१८.५६	२९	KAS/S/27/37	९/१०/२०५७	९/११/२०५७	०८१/८२
१३४	लेखनाथ	अर्धेरी खोला तिन सिम्ले	माफ्ठाना १,९	पोखरा म.न.पा. २८	१४.५	४५	KAS/S/27/15	२/३८/२०५३	७/१५/२०५२	०८०/८१
१३५	लेखनाथ	अमरज्योति	लेखनाथ न.पा. ४	पोखरा म.न.पा. २८	६.७	१५४	KAS/AR/23/10	९/३/२०५९	१२/२/२०५९	०८४/८५
१३६	लेखनाथ	अमला डाँडा	माफ्ठाना ५,८	पोखरा म.न.पा. २८	०.५३	७६	KAS/S/27/05	४/७/२०५३	९/१८/२०५६	**
१३७	लेखनाथ	अलैचीवारी	माफ्ठाना १	पोखरा म.न.पा. २८	३७	३५	KAS/S/27/16	४/७/२०५३	७/११/२०५२	०७६/७७
१३८	लेखनाथ	आत्तारा सामाखोरीया	माफ्ठाना ५	पोखरा म.न.पा. २८	१६	१२	KAS/S/27/33	३/३०/२०५३	३/२३/२०५४	****
१३९	लेखनाथ	आँपुकस्यारी वन	भरतपोखरी १	पोखरा म.न.पा. २१	८६.६१	४७	KAS/NI/06/06	९/६/२०५२	३/१०/२०५३	०८३/८४
१४०	लेखनाथ	आँपुभञ्ज्याङ्ग	भरतपोखरी २	पोखरा म.न.पा. २१	३०	५४	KAS/NI/06/24	३/१४/२०६६	३/१४/२०६६	०७५/७६
१४१	लेखनाथ	उँखुवारी महिला	भरतपोखरी १	पोखरा म.न.पा. २१	१३.८७	१०२	KAS/NI/06/20	२/१०/२०६३	२/१०/२०६३	०७७/७८
१४२	लेखनाथ	उत्तिसघारी आरुखर्क	माफ्ठाना ९	पोखरा म.न.पा. २८	३.२५	१२	KAS/S/27/23	३/२८/२०५३	३/२८/२०५३	०७६/७७

सि.नं.	सव डिभिन्नजको नाम	सामुदायिक वनको नाम	साविक ठेगाना	हालको ठेगाना	क्षेत्र फल (हे)	घरधुरी संख्या	सा.व.को कोड	समूह दर्ता मिति	वन हस्तान्तरण मिति	नविकरण गर्नु पर्ने आ.व.
१४३	लेखनाथ	उपल्लो पुडी	भरतपोखरी १	पोखरा म.न.पा. २१	८०.२५	१५४	KAS/NI/06/03	३/३/२०५३	१/५/२०५१	०७१/७२*
१४४	लेखनाथ	ओख्लेभिर आकौँस्वारा	माफ्ठाना ७	पोखरा म.न.पा. २८	९.७७	१०३	KAS/S/27/02	३/३/२०५३	१/७/२०४९	०७९/८०
१४५	लेखनाथ	ओडार थुम्की सिरानी	वेगनास-३,४,५	पोखरा म.न.पा. ३१	१५.५८	१११	KAS/S/03/03	३/२८/२०५३	२/१९/२०५६	०७९/८०
१४६	लेखनाथ	कपासे छहरे	वेगनास-९	पोखरा म.न.पा. ३१	२५	१०५	KAS/S/03/21	३/३०/२०५४	३/३०/२०५४	०८२/८३
१४७	लेखनाथ	कवन डाँडा विर्खे खोला	माफ्ठाना ५	पोखरा म.न.पा. २८	७.८४	२८	KAS/S/27/39	२/११/२०५८	३/११/२०५८	०७९/८०
१४८	लेखनाथ	काउले भिरपाला	कालिका-१	पोखरा म.न.पा. २८	३४.५६	६२	KAS/AR/38/11	१२/२९/२०५३	१२/२९/२०५३	०८४/८५
१४९	लेखनाथ	काफलघारी ठुलो वन	कालिका-३	पोखरा म.न.पा. २८	४.५	४१	KAS/AR/38/14	३/३/२०५३	३/६/२०५३	०७१/७२**
१५०	लेखनाथ	काफ्लेस्वारा	लेखनाथ न.पा. ६	पोखरा म.न.पा. २८	२५.५	६५	KAS/AR/23/02	३/३/२०५३	११/२/२०५०	०८०/८१
१५१	लेखनाथ	काफ्लेस्वारा	कालिका-१,४	पोखरा म.न.पा. २८	४	३६	KAS/AR/38/21	३/३१/२०६१	३/३१/२०६१	०८०/८१
१५२	लेखनाथ	कालीमाटी ठाडो पाखो	माफ्ठाना	पोखरा म.न.पा. २८	६.५५	११	KAS/S/27/27	३/२८/२०५३	३/१८/२०५४	**
१५३	लेखनाथ	कालोमुढा अधिकारी	वेगनास-५, ७	पोखरा म.न.पा. ३१	२०.९	६७	KAS/S/03/04	८/९/२०५०	२/२८/२०५३	***
१५४	लेखनाथ	कुलबाघ वृ. क्षेत्र	वेगनास-२	पोखरा म.न.पा. ३१	९.०८	१०८	KAS/S/03/02	२/११/२०४९	२/११/२०४९	०७४/७५**
१५५	लेखनाथ	कुमुन्डे	भरतपोखरी ४	पोखरा म.न.पा. २१	१३.६८	६३	KAS/NI/06/07	३/३/२०५३	३/२०/२०५३	०७९/८०
१५६	लेखनाथ	गण्डकी वेशी	भरतपोखरी ४	पोखरा म.न.पा. २१	९.९८	७६	KAS/NI/06/11	५/२६/२०५३	३/६/२०५४	०८३/८४
१५७	लेखनाथ	गाहते दुरास्व	कालिका-१ र २	पोखरा म.न.पा. २८	२५.०४	२५४	KAS/AR/38/02	१२/२९/२०५३	१२/२९/२०५३	०८४/८५
१५८	लेखनाथ	गाढापानी	कालिका-	पोखरा म.न.पा. २८	७.०४	३३	KAS/AR/38/18	२०५४/१०/३२	२०५४/१०/३२	०८३/८४
१५९	लेखनाथ	गामपानी भिरपानी	वेगनास-३,४,५	पोखरा म.न.पा. ३१	११.६	४६	KAS/S/03/07	४/७/२०५३	३/२९/२०५०	०८२/८३
१६०	लेखनाथ	गौरीभञ्ज्याङ्ग काफलडाँडा	भरतपोखरी ७	पोखरा म.न.पा. २१	२२२	२०८	KAS/NI/06/18	१२/११/२०६२	१२/११/२०६२	०७८/७९
१६१	लेखनाथ	गोकुलदासे कटुञ्जे	शिशुवा ७	पोखरा म.न.पा. ३२	६.७३	३४	KAS/S/44/02	१/४/२०५३	२/२३/२०५२	०६५/६६**
१६२	लेखनाथ	घाटाको पाखो कडेले	वेगनास-२,३,५,६	पोखरा म.न.पा. ३१	२१.४३	२६	KAS/S/03/16	१२/२९/२०५३	५/९/२०५२	०७१/७२
१६३	लेखनाथ	घिमिरे	कालिका-३	पोखरा म.न.पा. २८	८	२६	KAS/AR/38/19	३/३०/२०५४	३/३०/२०५४	०८०/८१

सि.नं.	सव डिभिन्नजको नाम	सामुदायिक वनको नाम	साविक ठेगाना	हालको ठेगाना	क्षेत्र फल (हे)	घरधुरी संख्या	सा.व.को कोड	समूह दर्ता मिति	वन हस्तान्तरण मिति	नविकरण गर्नु पर्ने आ.व.
१६४	लेखनाथ	घुमाउरो पाखो डाँडापाखा पैरो	माफ्ठाना २	पोखरा म.न.पा. २८	४८.६४	४९	KAS/SI/27/11	३/३/२०५३	५/२३/२०५१	०७९/८०
१६५	लेखनाथ	चण्डीदेवी	भरतपोखरी ५	पोखरा म.न.पा. २१	२१५.७	१३४	KAS/NI/06/16	१२/२९/२०५३	१/७/२०५७	०७२/७३
१६६	लेखनाथ	चायापारी	लेखनाथ न.पा.१२	पोखरा म.न.पा. ३२	१४.४७	१९३	KAS/SI/44/13	११/२०/२०६९	११/२०/२०६९	०७८/७९
१६७	लेखनाथ	चिप्लेटी	माफ्ठाना ५,८,९	पोखरा म.न.पा. २८	६.८१	४३	KAS/SI/27/32	३/३०/२०५४	३/२३/२०५४	०७६/७७
१६८	लेखनाथ	चिसापानी	लेखनाथ न.पा.५	पोखरा म.न.पा. २८	९.६४	१०९	KAS/AR/37/10	९/२८/२०६५	९/२८/२०६५	०८०/८१
१६९	लेखनाथ	चैनपुर	शिथुवा ७	पोखरा म.न.पा. ३२	३४.३९	१८६	KAS/SI/44/03	१२/२९/२०५२	१२/२९/२०५२	०७९/८०
१७०	लेखनाथ	छतिवन	वेगनास-२	पोखरा म.न.पा. ३१	८	७६	KAS/SI/03/20	३/१८/२०५४	४/१८/२०५३	०७३/७४**
१७१	लेखनाथ	छहरा पाखा	भरतपोखरी ५,६	पोखरा म.न.पा. २१	१९	२१५	KAS/NI/06/23	३/२६/२०६५	६/३०/२०६८	०७४/७५
१७२	लेखनाथ	छहरे विडि माताको मणी	कालिका ३	पोखरा म.न.पा. २८	१४.२६	२७	KAS/AR/38/09	३/३/२०५३	७/१५/२०५२	०७९/८०
१७३	लेखनाथ	छोयोडाँडा	लेखनाथ न.पा.९	पोखरा म.न.पा. ३१	२.१	२५	KAS/SI/03/22	८/७/२०६७	८/७/२०६७	०७६/७७
१७४	लेखनाथ	छिपछिपैरो	माफ्ठाना ८	पोखरा म.न.पा. २८	२.०६	२२	KAS/SI/27/	२०७५/३/३२	-	०८३/८४
१७५	लेखनाथ	जलजला कालीमाटी खरेपाखो	लेखनाथ न.पा.२	पोखरा म.न.पा. २९	१२.७५	११७	KAS/AR/23/07	३/२०/२०५३	१/१०/२०५२	०७२/७३**
१७६	लेखनाथ	ज्यामिरे	माफ्ठाना ५	पोखरा म.न.पा. २८	८४.५५	२४	KAS/SI/27/28	३/१८/२०५४	१२/२९/२०५३	०८०/८१
१७७	लेखनाथ	जागृति	लेखनाथ न.पा.१	पोखरा म.न.पा.	३३.१४	१२४	KAS/SI/44/12	९/१८/२०६४	९/११/२०६४	***
१७८	लेखनाथ	जुकेपानी आरुबर्क	माफ्ठाना ९	पोखरा म.न.पा. २८	४.८६	४८	KAS/SI/27/22	४/७/२०५३	५/९/२०५२	०७७/७८
१७९	लेखनाथ	जुरेडाँडा	भरतपोखरी २	पोखरा म.न.पा. २१	७३.२५	४०	KAS/NI/06/15	३/२९/२०५५	११/२/२०५९	०७८/७९
१८०	लेखनाथ	भाँक्रीखोला वन	भरतपोखरी २	पोखरा म.न.पा. २१	४६.७६	११८	KAS/NI/06/05	३/३/२०५३	३/१०/२०५३	०७७/७८
१८१	लेखनाथ	टाडुटुङ्गे माधव भिर	माफ्ठाना ६	पोखरा म.न.पा. २८	२०.३५	९५	KAS/SI/27/03	८/२/२०५२	२/२७/२०४९	०७९/८०
१८२	लेखनाथ	ठुलोपाखो	वेगनास-१	पोखरा म.न.पा. ३१	८	४८	KAS/SI/03/14	३/३/२०५४	३/३०/२०५४	०७४/७५
१८३	लेखनाथ	ठुलो वन	लेखनाथ न.पा.४	पोखरा म.न.पा. २८	२	३२	KAS/AR/23/11	६/४/२०६३	६/४/२०६३	०७३/७४**
१८४	लेखनाथ	डण्डरे शम्भु बाँसघारी	माफ्ठाना ७	पोखरा म.न.पा. २८	२७.७५	७४	KAS/SI/27/34	२०५३/९/३१	३/२९/२०५४	०८०/८१

सि.नं.	सब डिभिजनको नाम	सामुदायिक वनको नाम	साविक ठेगाना	हालको ठेगाना	क्षेत्र फल (हे)	घरघुरी संख्या	सा.व.को कोड	समूह दर्ता मिति	वन हस्तान्तरण मिति	नविकरण गर्नु पर्ने आ.व.
१८५	लेखनाथ	डाँडागाँउ	लेखनाथ न.पा.१५	पोखरा म.न.पा. ३२	१९.२	५६	KAS/SI/44/07	२/२/२०५६	३/३१/२०६१	०८१/८२
१८६	लेखनाथ	तल्लो नरेशपुरभिर	राखी २	पोखरा म.न.पा. २८	५.९८	११०	KAS/AR/37/01	१२/२९/२०५३	१२/२९/२०५३	०६७/६८
१८७	लेखनाथ	तल्लो पट्टेनी	लेखनाथ १४	पोखरा म.न.पा. २९	७.२८	६०	KAS/AR/29/	३/३१/२०७५	-	०८४/८५
१८८	लेखनाथ	तल्लो पल्लो वन	भरतपोखरी ८	पोखरा म.न.पा. २१	४१.६३	५७	KAS/NI/06/09	३/३/२०५३	३/३०/२०५३	०७८/७९
१८९	लेखनाथ	ताम्लेकटोल	कालिका-३	पोखरा म.न.पा. २८	१३.६	३२	KAS/AR/38/12	१/३/२०५३	५/९/२०५२	०८१/८२
१९०	लेखनाथ	तोरीचौर	भरतपोखरी ३	पोखरा म.न.पा. २१	३३.७५	२०६	KAS/NI/06/12	३/६/२०५४	३/६/२०५४	०८०/८१
१९१	लेखनाथ	झारतासे सडरानी	माफठाना १	पोखरा म.न.पा. २८	१७.९६	२१	KAS/SI/27/14	३/२८/२०५३	७/१५/२०५२	०७९/८०
१९२	लेखनाथ	देवकोटाको पाखो	राखी ६	पोखरा म.न.पा. २८	४.०८	९६	KAS/AR/37/03	१२/२९/२०५३	३/२९/२०५०	०७०/७१**
१९३	लेखनाथ	दोपहरे कहेरे	वेगनास-४,५	पोखरा म.न.पा. ३१	५९.६२	१२२	KAS/SI/03/11	३/२८/२०५३	७/१३/२०५१	०८३/८४
१९४	लेखनाथ	धनुमासे	कालिका १	पोखरा म.न.पा. २८	१७.१९	१७४	KAS/AR/38/03	३/३/२०५३	३/२१/२०५०	०७९/८०
१९५	लेखनाथ	धारापानी महिला	भरतपोखरी २,४,५,६	पोखरा म.न.पा. २१	१२०.४	६४	KAS/NI/06/21	२/१०/२०६३	२/१०/२०६३	०७३/७३
१९६	लेखनाथ	नरेशपुर देउराली	राखी २, कालिका ३	पोखरा म.न.पा. २८	८.५६	९६	KAS/AR/37/02	१२/२९/२०५२	८/९/२०४९	०८४/८५
१९७	लेखनाथ	नवज्योति	लेखनाथ न.पा.१	पोखरा म.न.पा. २९	४.५८	७८	KAS/AR/23/14	१२/२४/२०६७	१२/२४/२०६७	०७१/७२**
१९८	लेखनाथ	नवदुर्गा	लेखनाथ न.पा.१	पोखरा म.न.पा. २९	४.२७	६६	KAS/AR/23/13	२/१९/२०६७	१०/१९/२०६७	०७६/७७
१९९	लेखनाथ	नौरङ्ग	माफठाना ४	पोखरा म.न.पा. २८	४६.८५	१८	KAS/SI/27/41	३/१७/२०७३	३/१७/२०७३	०८२/८३
२००	लेखनाथ	पचमैया	वेगनास-८ र ९	पोखरा म.न.पा. ३१	२३८.८	४१२	KAS/SI/03/10	३/३/२०५३	२/२०/२०५१	०७८/७९
२०१	लेखनाथ	पधैरीटारी पहरामुनी	कालिका ३	पोखरा म.न.पा. २८	२.६३	१५	KAS/AR/38/07	१२/२६/२०५२	७/११/२०५२	०७२/७३**
२०२	लेखनाथ	पन्थेडाँडा	लेखनाथ न.पा.६	पोखरा म.न.पा. २९	३.३३	६७	KAS/AR/23/03	३/२०/२०५३	७/१५/२०५२	०७६/७७
२०३	लेखनाथ	प्रगतिशिल	शिशुवा ६	पोखरा म.न.पा. ३२	४८.८७	२९०	KAS/SI/44/01	३/३/२०५३	११/३/२०५०	०८२/८३
२०४	लेखनाथ	पराङ्गचे	माफठाना ५	पोखरा म.न.पा. २८	७	२८	KAS/SI/27/24	३/२८/२०५३	५/९/२०५२	०८१/८२
२०५	लेखनाथ	परोपकार	लेखनाथ न.पा.८	पोखरा म.न.पा. ३०	२.९३	४७	KAS/SI/44/11	३/३१/२०६१	३/३१/२०६१	०८१/८१

सि.नं.	सव डिभिन्नजको नाम	सामुदायिक वनको नाम	साविक ठेगाना	हालको ठेगाना	क्षेत्र फल (हे)	घरघुरी संख्या	सा.व.को कोड	समूह दर्ता मिति	वन हस्तान्तरण मिति	नविकरण गर्नु पर्ने आ.व.
२०६	लेखनाथ	पवनडाँडा छविसे	भरतपोखरी ६	पोखरा म.न.पा. २१	८६.३	१२७	KAS/NI/06/19	१/१८/२०६३	१/१८/२०६३	०८३/८४
२०७	लेखनाथ	पाखुरे	लेखनाथ न.पा.६	पोखरा म.न.पा. २९	१८.५	६६	KAS/AR/23/06	३/३/२०५३	२/२९/२०५२	०८०/८१
२०८	लेखनाथ	पाल्पानी	कालिका ३	पोखरा म.न.पा. २८	२.४	३३	KAS/AR/38/04	१२/२९/२०५२	२०५५/२/३१	०८४/८५
२०९	लेखनाथ	पारी पाखा	माफ्ठाना ५	पोखरा म.न.पा. २८	९.४५	२७	KAS/SI/27/17	७/३/२०५१	३/२८/२०५३	०७६/७७
२१०	लेखनाथ	पारीपाखो सामाखोरीया	माफ्ठाना ५	पोखरा म.न.पा. २८	८.५	३३	KAS/SI/27/36	३/३०/२०५४	३/२३/२०५४	०८२/८३
२११	लेखनाथ	पुरानोचौर	राखी २,५	पोखरा म.न.पा. २८	२.१८	५९	KAS/AR/37/05	१२/२९/२०५३	३/२९/२०५१	०८०/८१
२१२	लेखनाथ	पैते	राखी ४	पोखरा म.न.पा. २८	६.३१	५८	KAS/AR/37/06	४/६/२०५३	११/८/२०५०	०८४/८५
२१३	लेखनाथ	पौरखे कालिमाटी सुन्दरी डाँडा	वेगनास-५ र ७	पोखरा म.न.पा. ३१	४४.१२	१३३	KAS/SI/03/12	४/७/२०५३	७/११/२०५२	०८०/८१
२१४	लेखनाथ	बसाहा ढुङ्गा	माफ्ठाना ९	पोखरा म.न.पा. २८	७	१६	KAS/SI/27/21	३/२१/२०५३	३/२१/२०५३	०७४/७५
२१५	लेखनाथ	बुद्ध शान्ति	लेखनाथ न.पा.१	पोखरा म.न.पा. २९	१२.०२	११२	KAS/AR/23/12	७/११/२०६६	९/२९/२०६६	०७५/७६
२१६	लेखनाथ	बेत्यानी	माफ्ठाना ३,४	पोखरा म.न.पा. २८	६७.५५	७७	KAS/SI/27/19	१२/२९/२०५३	५/९/२०५२	०८२/८३
२१७	लेखनाथ	भाट्यारी भित्तरी डिही	लेखनाथ न.पा.६	पोखरा म.न.पा. २९	३७	८८	KAS/AR/23/05	१/२/२०५३	२/२९/२०५२	०८०/८१
२१८	लेखनाथ	भीरपरी	वेगनास-३,४,५	पोखरा म.न.पा. ३१	११३.१	१६६	KAS/SI/03/09	४/७/२०५३	८/२९/२०५१	०७९/८०
२१९	लेखनाथ	भीरगानी	कालिका-१	पोखरा म.न.पा. २८	४.८	६०	KAS/AR/38/16	३/१८/२०५४	१२/२९/२०५५	०८३/८४
२२०	लेखनाथ	भिर वारी	वेगनास-३	पोखरा म.न.पा. ३१	१८७.८	१०२	KAS/SI/03/17	३/२८/२०५३	५/९/२०५२	***
२२१	लेखनाथ	भुर्तेल गाउँ	माफ्ठाना ६	पोखरा म.न.पा. २८	४६.६	६०	KAS/SI/27/18	१२/२९/२०५३	२/२७/२०५४	०७९/८०
२२२	लेखनाथ	भुलभुलादेवी	भरतपोखरी १	पोखरा म.न.पा. २१	१७९	१०२	KAS/NI/06/08	३/३/२०५३	१/१०/२०५३	०७८/७९
२२३	लेखनाथ	मकैखोरीया पारीलो पाखो	माफ्ठाना ७	पोखरा म.न.पा. २८	९.२७	४१	KAS/SI/27/40	१/२५/२०६४	१२/२९/२०६३	०७२/७३**
२२४	लेखनाथ	महावन ढाल्लसे	माफ्ठाना ४	पोखरा म.न.पा. २८	४०.२५	९०	KAS/SI/27/10	४/७/२०५३	५/२३/२०५०	**
२२५	लेखनाथ	माछापुच्छ्रे	माफ्ठाना ९	पोखरा म.न.पा. २८	२.२१	२२	KAS/SI/27/29	३/३०/२०५४	३/२३/२०५४	***

सि.नं.	सब डिभिजनको नाम	सामुदायिक वनको नाम	साविक ठेगाना	हालको ठेगाना	क्षेत्रफल (हे)	घरधुरी संख्या	सा.व.को कोड	समूह दर्ता मिति	वन हस्तान्तरण मिति	नविकरण गर्नु पर्ने आ.व.
२२६	लेखनाथ	मालमुल	शिशुवा ६	पोखरा म.न.पा. ३२	३९.५	१०७	KAS/S/44/04	३/२०/२०५३	३/२०/२०५३	०८१/८२
२२७	लेखनाथ	मालेपाटन पारीवन	शिशुवा ७	पोखरा म.न.पा. ३२	२४.५१	८४	KAS/S/44/05	१२/२९/२०५३	५/४/२०५६	०८१/८१
२२८	लेखनाथ	मिलीजुली	भरतपोखरी २	पोखरा म.न.पा. २१	१५.४३	२७	KAS/NI/06/25	३/२१/२०६७	३/२१/२०६७	०७५/७६
२२९	लेखनाथ	मुसेटुंडा	लेखनाथ न.पा.१	पोखरा म.न.पा. २९	०.९५	४६	KAS/AR/23/15	८/२२/२०७१	८/२२/२०७१	०८०/८१
२३०	लेखनाथ	मुहानखोला चापौरा	भरतपोखरी २	पोखरा म.न.पा. २८	१३.२४	२६	KAS/NI/06/26	३/३१/२०६९	३/३१/२०६९	०७७/७८
२३१	लेखनाथ	मैदीपाखो	कालिका १,२,३	पोखरा म.न.पा. २८	५२.६५	११८९	KAS/AR/38/10	१/२/२०५३	२/२९/२०५२	०८४/८५
२३२	लेखनाथ	राखी सिलीङ्गे	राखी २,३,५,६,७ र ९	पोखरा म.न.पा. २८	१८३	४०३	KAS/AR/37/07	१२/२९/२०५३	१२/२९/२०५३	०८०/८१
२३३	लेखनाथ	राङकोटे ठाडेखोरीया	लेखनाथ न.पा. ४,५,६	पोखरा म.न.पा. २८	१०	४३	KAS/AR/23/08	३/३/२०५३	३/६/२०५३	०७५/७६*
२३४	लेखनाथ	राङ्गेलीखोला	राखी ८,९	पोखरा म.न.पा. २८	१.८	१८	KAS/AR/37/04	१२/२९/२०५३	४/२९/२०५१	०८०/८१
२३५	लेखनाथ	रातोडाँडा ठुलोभिर	माभठाना ९	पोखरा म.न.पा. २८	२४.२३	२१	KAS/S/27	२०७५/३/३२	-	०८३/८४
२३६	लेखनाथ	लाकुरीडाँडा	लेखनाथ न.पा.५	पोखरा म.न.पा. २८	९.१२	४१	KAS/AR/37/09	१/२७/२०६३	३/४/२०६३	०७७/७८
२३७	लेखनाथ	लाखुछहरा खहरे खरवारी	भरतपोखरी ३	पोखरा म.न.पा. २१	५२.९२	१५६	KAS/NI/06/17	५/२०/२०६२	५/२०/२०६२	०८१/८२
२३८	लेखनाथ	लामिछाने	लेखनाथ न.पा. ४	पोखरा म.न.पा. २८	३	३२	KAS/AR/37/08	१२/२४/२०६१	३/२३/२०५४	०७७/७८
२३९	लेखनाथ	लामिछाने	माभठाना ७	पोखरा म.न.पा. २८	१३.२७	१७	KAS/S/27/31	३/३०/२०५४	३/२३/२०५४	०८१/८२
२४०	लेखनाथ	लामिछाने बाह्रघरे	लेखनाथ न.पा.५	पोखरा म.न.पा. २८	२५	९६	KAS/AR/23/04	३/३/२०५३	१/१०/२०५२	०८०/८१
२४१	लेखनाथ	वगुवा घारी र घारी बेख	माभठाना ९	पोखरा म.न.पा. २८	४.६८	६२	KAS/S/27/08	३/२८/२०५३	३/२१/२०५०	**
२४२	लेखनाथ	वनपाले	माभठाना १	पोखरा म.न.पा. २८	८.५	११९	KAS/S/27/20	३/२८/२०५३	२०५२/५९	०६७/६८**
२४३	लेखनाथ	वनपाले	माभठाना ९	पोखरा म.न.पा. २८	४.२५	२१	KAS/S/27/26	४/७/२०५३	१२/२९/२०५३	२०७६/७७
२४४	लेखनाथ	व्याड पाखा	माभठाना ५	पोखरा म.न.पा. २८	११.६५	२३	KAS/S/27/30	३/३०/२०५४	३/३०/२०५४	०८१/८२
२४५	लेखनाथ	वहुलापिहरो पैयुपाटा	कालिका २	पोखरा म.न.पा. २८	१८.२	५६	KAS/AR/38/01	१२/२९/२०५३	३/२९/२०५०	०८०/८१

सि.नं.	सव डिभिन्नजको नाम	सामुदायिक वनको नाम	साविक ठेगाना	हालको ठेगाना	क्षेत्र फल (हे)	घरधुरी संख्या	सा.व.को कोड	समूह दर्ता मिति	वन हस्तान्तरण मिति	नविकरण गर्नु पर्ने आ.व.
२४६	लेखनाथ	वाँस्तोला	माफठाना ६	पोखरा म.न.पा. २८	१९.४६	५३	KAS/SI/27/12	३/२८/२०५३	११/८/२०५०	०७८/७९
२४७	लेखनाथ	विमिरापानी कृषि वन	कालिका-३	पोखरा म.न.पा. २८	३.३२	५७	KAS/AR/38/13	१२/२९/२०५२	६/२५/२०५२	०७०/७१**
२४८	लेखनाथ	विलाउने घारी पुराना थर	वेगनास-३	पोखरा म.न.पा.३१	१०.६	२८	KAS/SI/03/19	२/२८/२०५३	४/१५/२०५३	०८२/८३
२४९	लेखनाथ	सतिघाट महिला	लेखनाथ न.पा.१५	पोखरा म.न.पा. ३२	१.२६	९०	KAS/SI/44/08	३/३१/२०६०	३/३१/२०६०	०७१/७२**
२५०	लेखनाथ	सती देवी	भरतपोखरी ५	पोखरा म.न.पा.२१	४४.३८	१७८	KAS/NI/06/14	१२/४/२०५५	१२/४/२०५५	०७७/७८
२५१	लेखनाथ	स्याखुदि सिम्ले	माफठाना ६	पोखरा म.न.पा. २८	१९.७५	६३	KAS/SI/27/09	३/३/२०५३	१/२/२०५३	०८२/८३
२५२	लेखनाथ	सेहेलीको पाखो वादरे	लेखनाथ न.पा.६,७	पोखरा म.न.पा. २९	३५.०२	३३१	KAS/AR/23/01	३/४/२०५३	३/४/२०५३	०८०/८१
२५३	लेखनाथ	साउनेपानी जुंरथुम्क	वेगनास-१	पोखरा म.न.पा.३१	११.५	२८	KAS/SI/03/08	३/२८/२०५३	३/२१/२०५०	०८०/८१
२५४	लेखनाथ	साउनेपानी बरेली	वेगनास-१	पोखरा म.न.पा.३१	४०.४९	३०७	KAS/SI/03/05	१०/१/२०५७	२/२६/२०५८	०७९/८०
२५५	लेखनाथ	साउनेपानी रियाले	लेखनाथ न.पा.८	पोखरा म.न.पा. ३२	२८.९	३१८	KAS/SI/44/10	३/३१/२०६१	३/३१/२०६१	०७४/७५
२५६	लेखनाथ	सामखोरीया वाम ढुङ्गा	वेगनास-३,६	पोखरा म.न.पा.३१	७.७१	६६	KAS/SI/03/15	५/९/२०५३	५/९/२०५३	०८२/८३
२५७	लेखनाथ	सित्तुम कस्सेरी सिमसार पाल्ले	भरतपोखरी ९	पोखरा म.न.पा.२१	३०	१७९	KAS/NI/06/01	३/३/२०५३	३/१६/२०४९	०७७/७८
२५८	लेखनाथ	सिमलपाटे गोल्डेपानी महडौडा	वेगनास-३	पोखरा म.न.पा.३१	१३.२९	९१	KAS/SI/03/01	४/७/२०५३	४/७/२०५३	०८२/८३
२५९	लेखनाथ	सिमले कमेरे खोला	वेगनास-१	पोखरा म.न.पा.३१	२०	१९४	KAS/SI/03/13	२/२९/२०५२	८/१७/२०५२	०८२/८३
२६०	लेखनाथ	सिस्ने	भरतपोखरी ३	पोखरा म.न.पा.२१	७.७५	५७	KAS/NI/06/13	३/४/२०५४	३/३०/२०५४	०८१/८१
२६१	लेखनाथ	सेतिगां तटवन्ध	लेखनाथ न.पा.२	पोखरा म.न.पा. २९	७.९६	११९	KAS/AR/23/16	१२/२६/२०७२	१२/२६/२०७२	०८१/८२
२६२	लेखनाथ	सेपितो परिलो पाखो	माफठाना ९	पोखरा म.न.पा. २८	१७.११	३२	KAS/SI/27/13	३/२८/२०५३	१/५/२०५१	०७६/७७
२६३	लेखनाथ	शान्ति	भरतपोखरी १	पोखरा म.न.पा.२१	४९.६२	८४	KAS/NI/06/04	३/३०/२०५४	२/२९/२०५२	०८१/८२
२६४	लेखनाथ	शिद्धनापोश	लेखनाथ न.पा.१५	पोखरा म.न.पा. ३२	६०.५	९७	KAS/SI/44/09	३/२२/२०६१	३/२२/२०६१	०७९/८०
२६५	लेखनाथ	शुक्लागण्डकी महिला	शिथुवा ५	पोखरा म.न.पा. ३२	८.०९	५४	KAS/SI/44/06	३/४/२०५४	३/४/२०५४	०८३/८४

सि.नं.	संव डिभिन्नजको नाम	सामुदायिक वनको नाम	साविक ठेगाना	हालको ठेगाना	क्षेत्र फल (हे)	घरधुरी संख्या	सा.व.को कोड	समूह दर्ता मिति	वन हस्तान्तरण मिति	नविकरण गर्नु पर्ने आ.व.
२६६	लेखनाथ	शंराको पाखो	माफठाना ७	पोखरा म.न.पा. २८	२२.२८	१६०	KAS/SI/27/07	३/२८/२०५३	३/२९/२०५०	०७९/८०
२६७	अन्नपूर्ण	अधैरी खोला	ढिकुपोखरी ८	अन्नपूर्ण गा.पा. ३	१०९	१३३	KAS/DH/11/01	१२/२९/२०५५	३/२८/२०५१	०८९/८२
२६८	अन्नपूर्ण	ओख्ले	ढिकुपोखरी ४	अन्नपूर्ण गा.पा. २	३५	३१९	KAS/DH/11/03	३/३/२०५३	११/३/२०४९	०८२/८३
२६९	अन्नपूर्ण	काडैं पैरो	ढिकुपोखरी ६	अन्नपूर्ण गा.पा. ३	५.७	१४४	KAS/DH/11/16	१२/२९/२०५३	२/१२/२०५२	०७७/७८
२७०	अन्नपूर्ण	गगां जमुना लाम्बोरीया	ढिकुपोखरी ४	अन्नपूर्ण गा.पा. २	१२.०८	५०	KAS/DH/11/08	३/३०/२०५४	३/१०/२०५१	०८२/८३
२७१	अन्नपूर्ण	गहतेपाखो	ढिकुपोखरी ३	अन्नपूर्ण गा.पा. १	३.४२	९०	KAS/DH/11/12	६/११/२०५३	८/२०/२०५१	०८३/८४
२७२	अन्नपूर्ण	गौडामुनी सालघारी	ढिकुपोखरी १,३	अन्नपूर्ण गा.पा. १	१७.४६	१४५	KAS/DH/11/17	३/३०/२०५४	३/३०/२०५४	०८२/८३
२७३	अन्नपूर्ण	घोवाङ्ग	ढिकुपोखरी १	अन्नपूर्ण गा.पा. १	२३.१२	६८	KAS/DH/11/20	३/१४/२०६१	३/१४/२०६१	०८२/८३
२७४	अन्नपूर्ण	छरछहरे सुकैखोला भिरगौडी	ढिकुपोखरी १	अन्नपूर्ण गा.पा. १	६८.८३	१५४	KAS/DH/11/18	६/११/२०५३	३/३०/२०५४	०७९/८०
२७५	अन्नपूर्ण	तुलो पैरो	सल्यान ४	अन्नपूर्ण गा.पा. ४	५.५२	५५	KAS/DH/4/01	३/३०/२०५४	३/३०/२०५४	०७५/७६
२७६	अन्नपूर्ण	डम्ठी वन	ढिकुपोखरी ५,७,८	अन्नपूर्ण गा.पा. ३	७०.०४	३११	KAS/DH/11/14	४/७/२०५३	३/२८/२०५३	०७७/७८
२७७	अन्नपूर्ण	तलेत्रा तल्वाउने	सल्यान १,२,३	अन्नपूर्ण गा.पा. ४	९३.५	१३३	KAS/DH/4/07	३/३१/२०५३	३/३१/२०५३	०८२/८३
२७८	अन्नपूर्ण	तल्लो पहिरो	सल्यान ७	अन्नपूर्ण गा.पा. ४	३.४७	२९	KAS/DH/4/02	३/१/२०५४	३/१/२०५४	०८३/८४
२७९	अन्नपूर्ण	तल्लो वनपाले चौडालो	ढिकुपोखरी १	अन्नपूर्ण गा.पा. १	३.७५	१८६	KAS/DH/11/15	३/३/२०५३	३/२८/२०५३	०८०/८१
२८०	अन्नपूर्ण	तापेपहरो डम्ठी	ढिकुपोखरी ३,९	अन्नपूर्ण गा.पा. ३	५५.२५	२५३	KAS/DH/11/21	११/२९/२०६९	११/१९/२०६९	०७९/८०
२८१	अन्नपूर्ण	नौडाँडा	ढिकुपोखरी २	अन्नपूर्ण गा.पा. १	१.४	९२	KAS/DH/11/05	३/८/२०५०	-	****
२८२	अन्नपूर्ण	नौलो छरछहरे	भदौरेतामापी १,२	अन्नपूर्ण गा.पा. ४	६९.५	२३०	KAS/DH/05/11	११/२०/२०६६	११/२०/२०६६	०७५/७६
२८३	अन्नपूर्ण	पथरपाखा	भदौरेतामापी २	अन्नपूर्ण गा.पा. ४	२.७५	५१	KAS/DH/05/07	२०५६/१/२३	२/१६/२०५२	०८३/८४
२८४	अन्नपूर्ण	बराह खोला	सल्यान १	अन्नपूर्ण गा.पा. ४	३.८७	२६	KAS/DH/4/06	३/३१/२०५३	३/३१/२०५३	०८२/८३
२८५	अन्नपूर्ण	भकरजुङ्ग	ढिकुपोखरी ५	अन्नपूर्ण गा.पा. ३	७५.४५	१३७	KAS/DH/11/06	३/३१/२०५८	५/१६/२०५८	०८३/८४
२८६	अन्नपूर्ण	भुमेश्वर	सल्यान १,२,३	अन्नपूर्ण गा.पा. ४	५७.३२	१४१	KAS/DH/4/05	३/३१/२०७२	३/३१/२०७२	०८२/८३

सि.नं.	सब डिभिन्नजको नाम	सामुदायिक वनको नाम	साविक ठेगाना	हालको ठेगाना	क्षेत्र फल (हे)	घरघुरी संख्या	सा.व.को कोड	समूह दर्ता मिति	वन हस्तान्तरण मिति	नविकरण गर्नु पर्ने आ.व.
२८७	अल्पपूर्ण	मराङ्गचे	ठिकुरपोखरी ७	अल्पपूर्ण गा.पा. ३	६०	१२२	KAS/DH/11/07	३/३/२०५३	५/२०/२०५०	०८२/८३
२८८	अल्पपूर्ण	रानी	भदौरेतामागी १	अल्पपूर्ण गा.पा. ४	१४.१६	२४१	KAS/DH/05/08	१/२३/२०५६	२/२९/२०५२	०७८/७९
२८९	अल्पपूर्ण	राम्चेपाखा	ठिकुरपोखरी ८	अल्पपूर्ण गा.पा. ३	२.१७	१४१	KAS/DH/11/13	२०५५/१२/२९ २०५२/२/२९	२/२९/२०५२	०८३/८४
२९०	अल्पपूर्ण	लेवाडे ठाडीखोरीया	ठिकुरपोखरी २	अल्पपूर्ण गा.पा. १	१९.१२	५७	KAS/DH/11/02	११/५/२०४९	११/५/२०४९	०७६/७७
२९१	अल्पपूर्ण	लोसेपाखा	ठिकुरपोखरी ५,६	अल्पपूर्ण गा.पा. २	१५५.७	२९०	KAS/DH/11/10	६/११/२०५३	२/१/२०५१	०७७/७८
२९२	अल्पपूर्ण	वनपाले	ठिकुरपोखरी १	अल्पपूर्ण गा.पा. १	४.३४	२२५	KAS/DH/11/19	३/३/२०५३	३/३०/२०५४	०८०/८१
२९३	अल्पपूर्ण	वनपाले	ठिकुरपोखरी ७	अल्पपूर्ण गा.पा. ३	१६	११४	KAS/DH/11/04	१२/२९/२०५५	१२/२९/२०४९	०७१/७२*
२९४	अल्पपूर्ण	सल्टेरी पाखा	सल्यान २	अल्पपूर्ण गा.पा. ४	८.९८	९०	KAS/DH/4/04	३/१३/२०६४	५/३१/२०६४	०८३/८४
२९५	अल्पपूर्ण	सिम्ले पहिरो	सल्यान ७,८	अल्पपूर्ण गा.पा. ४	५८.६१	५६	KAS/DH/4/03	३/२३/२०६३	३/२३/२०६३	०८३/८४
२९६	मादी	उपल्लो बादरे	सैमराङ्ग ८ र ९	मादी गा.पा. ११	७३.३१	८०	KAS/HA/40/01	९/१३/२०५५	३/१७/२०७३	०८२/८३
२९७	मादी	कपासे सालघारी केरावारी	सैमराङ्ग ५	मादि गा.पा. ११	६१.६५	४२	KAS/HA/40/08	३/३०/२०५९	४/५/२०५९	०७५/७६
२९८	मादी	कालोमुढो	सैमराङ्ग ८	मादि गा.पा. ११	१८.७	६०	KAS/HA/40/02	३/३०/२०५४	३/३०/२०५४	०८२/८३
२९९	मादी	काफल डाँडा	सैमराङ्ग ८,९	मादि गा.पा. ११	७३.३१	८०	KAS/HA/40/01	३/३०/२०५४	३/३०/२०५४	०८२/८३
३००	मादी	काफलडाँडा	माफठाना ३	पोखरा म.न.पा. २८	१५१.५	८८	KAS/SI/27/25	४/७/२०५३	३/१७/२०५३	०७३/७४*
३०१	मादी	खत्यानी चौतारा	हशपुर ८	मादि गा.पा. ७	६०.५	१२१	KAS/HA/15/18	८/७/२०५६	७/१५/२०५१	०८१/८२
३०२	मादी	गुरासँ	मिजुरेडाँडा ८,९	मादि गा.पा. ९	३१०	१८४	KAS/HA/30/01	८/२९/२०५६	८/२९/२०५६	०८१/८२
३०३	मादी	घोसिङ पाखा खिरखानेपाखा	सिब्जुरे ८	मादि गा.पा. ७	९३.८७	०	KAS/AR/46/02	३/३/२०५३	१०/७/२०५०	****
३०४	मादी	चाहापानी तल्लोभिर	हशपुर ५	मादि गा.पा. १२	१.४५	९३	KAS/HA/15/06	६/१३/२०५१	६/१३/२०५१	०७५/७६
३०५	मादी	चितेपानी महावेशी	कालीका ६,८	मादि गा.पा. ५	४८	१२५	KAS/AR/47/09	३/३/२०५३	११/८/२०५०	०७२/७३*
३०६	मादी	चित्तेपाखो	थुमाकोडाँडा २	मादि गा.पा. ३	१२.९१	३८	KAS/AR/47/04	३/३०/२०५४	३/३०/२०५४	०८३/८४
३०७	मादी	भोवा कोमो खिरखानेपाखा	सिब्जुरे ५,६,७,८	मादि गा.पा. ७	६३५.४	३५१	KAS/AR/46/03	१२/२९/२०५२	१२/२९/२०५२	०८०/८१

सि.नं.	सब डिभिजको नाम	सामुदायिक वनको नाम	साविक ठेगाना	हालको ठेगाना	क्षेत्रफल (हे)	घरधुरी संख्या	सा.व.को कोड	समूह दर्ता मिति	वन हस्तान्तरण मिति	नविकरण गर्नु पर्ने आ.व.
३०८	मादी	टिकाथाल्पो गोर्जे	मिजुरेडाँडा ७	मादि गा.पा. ९	३७.१२	१४१	KAS/HA/30/03	२/१४/२०६५	३/३१/२०६५	०७५/७६
३०९	मादी	तुलकुङ्गा	सैमराङ्ग ९	मादि गा.पा. ११	२७.७५	३०	KAS/HA/40/06	९/१४/२०५५	९/१४/२०५५	०७९/८०
३१०	मादी	डाँडाथोक	मिजुरेडाँडा ६	मादि गा.पा. ९	१०५.२	९३	KAS/HA/30/04	१/३०/२०६६	१/३०/२०६६	०८१/८२
३११	मादी	ढोडेनी इग्रनी	सिलजुरे ९	मादि गा.पा. ७	१०.२७	१३९	KAS/AR/46/01	३/३/२०५३	२/२४/२०५०	०७६/७७
३१२	मादी	तप्रोल्लो ठोटने पाखा	सैमराङ्ग ७	मादि गा.पा. ११	६०	३१	KAS/HA/40/07	९/२३/२०५५	९/१३/२०५५	०८१/८२
३१३	मादी	तिनखोले	सैमराङ्ग ६	मादि गा.पा. ११	१४०.५	२२	KAS/HA/40/04	५/१३/२०५५	९/१३/२०५५	०८२/८३
३१४	मादी	तिलस्वाँरा	भाचोक ७,८	मादि गा.पा. १०	३३.९२	७९	KAS/HA/04/02	२/१५/२०५५	२/१५/२०५५	०८१/८२
३१५	मादी	शामदेउराली	शुमाकोडाँडा ७	मादि गा.पा. ५	३.७२	१२	KAS/AR/47/05	३/३०/२०५४	३/३०/२०५४	०७९/८०
३१६	मादी	शामपाखो	शुमाकोडाँडा ७	मादि गा.पा. ५	२१.५	५२	KAS/AR/47/06	३/३०/२०५४	३/३०/२०५४	०७९/८०
३१७	मादी	पानीसरे	सैमराङ्ग ९	मादि गा.पा. ११	१९	११	KAS/HA/40/05	३/२९/२०५५	९/१३/२०५५	०८१/८२
३१८	मादी	बनपाले महाभिर	कालिका ८	मादि गा.पा. ५	८५.१७	८९	KAS/HA/38/20	१/१९/२०६०	१/१८/२०६०	०७५/७६
३१९	मादी	बाघखोर पाखो	भाचोक ७	मादि गा.पा. १०	६.५६	१९	KAS/HA/04/03	२/१५/२०५५	२/१५/२०५५	०८१/८२
३२०	मादी	मकैखोरीया	सैमराङ्ग ८	मादि गा.पा. ११	५.४	२१	KAS/HA/40/03	३/३०/२०५४	३/३०/२०५४	०८२/८३
३२१	मादी	मकैखोरीया बैसघारी	शुमाकोडाँडा ६	मादि गा.पा. ५	२३.२२	७५	KAS/AR/47/02	१२/२९/२०५५	३/१०/२०५१	०८३/८४
३२२	मादी	महाभिर	कालिका ५	पोखरा म.न.पा.२८	२२.१६	५८	KAS/HA/38/08	१२/२९/२०५३	१२/२९/२०५३	०७२/७३
३२३	मादी	माफथुम	कालिका ७	मादि गा.पा. ५	६५.४	६६	KAS/HA/38/15	१२/२९/२०५३	४/४/२०५३	०६४/६५**
३२४	मादी	मुग्रीवैसी	मिजुरेडाँडा २	मादि गा.पा. ९	२१०	१३९	KAS/HA/30/02	३/२५/२०६४	३/२५/२०६४	०७३/७४
३२५	मादी	रानीओडार	कालिका ९	मादि गा.पा. ५	२०८.८	१७८	KAS/HA/38/17	३/१८/२०५४	३/२३/२०५४	०७३/७४
३२६	मादी	सान्केथालेखा	शुमाकोडाँडा ८,९	मादि गा.पा. ५	४०	५३	KAS/AR/47/03	३/४/२०५४	३/३०/२०५४	०७९/८०
३२७	मादी	सामनेपानी	भाचोक ७,८,९	मादि गा.पा. १०	३६	३६	KAS/HA/04/01	३/६/२०५३	३/२८/२०५१	०८१/८२
३२८	मादी	सिसिमराङ्ग	शुमाकोडाँडा ७,८	मादि गा.पा. ५	२३.९२	११७	KAS/AR/47/01	३/३०/२०५४	९/२६/२०४९	०७९/८०

सि.नं.	सब डिभिजको नाम	सामुदायिक वनको नाम	साविक ठेगाना	हालको ठेगाना	क्षेत्र फल (हे)	घरघुरी संख्या	सा.व.को कोड	समूह दर्ता मिति	वन हस्तान्तरण मिति	नविकरण गर्नु पर्ने आ.व.
३२९	मादी	सुनपदौली	कालिका ६	मादि गा.पा. ५	१७.७५	४३	KAS/AR/38/05	१/४/२०५३	११/८/२०५०	०७७/७८
३३०	मादी	हरिखोला	हशपुर ५	मादि गा.पा. ७	१४८	१०२	KAS/HA/15/21	१२/२९/२०५३	३/१८/२०५४	०७७/७८
३३१	फेवा	अधेरी	निर्मलपोखरी ५	पोखरा म.न.पा. २१	१४.७५	९६	KAS/NI/32/09	३/३१/२०५३	२/१६/२०५२	०७४/७५*
३३२	फेवा	अधेरी अम्बोटे लप्सीवोट	सराङ्गोट ४ र ५	पोखरा म.न.पा.१८	२४.६४	१६०	KAS/HE/42/26	१०/२७/२०७०	१०/२७/२०७०	०७६/७७
३३३	फेवा	आत्मको आँगन	पुम्दिमुम्दी ३	पोखरा म.न.पा.२२	७.७५	७८	KAS/PU/35/01	३/६/२०५३	८/१९/२०५७	०८३/८४
३३४	फेवा	आम्बोटे आँगारपे	पोखरा उ.म.न.पा. २३	पोखरा म.न.पा. २३	६.७८	३३	KAS/NI/34/01	३/३१/२०७३	३/३१/२०७३	०८१/८२
३३५	फेवा	औषधि ठोटोखोला	सराङ्गोट ७ र ८	पोखरा म.न.पा. २४	१३.३२	५४	KAS/HE/42/03	३/३/२०५३	१०/१९/२०४९	०७९/८०
३३६	फेवा	उचाल्ने ढुङ्गा	कास्कीकोट ४ र ९	पोखरा म.न.पा. २४	६१.२५	१६०	KAS/HE/19/04	३/३/२०५३	३/३/२०५३	०७६/७७
३३७	फेवा	एकघरे गरुङ्खोरीया	सराङ्गोट ५	पोखरा म.न.पा.१८	२५.७६	५२	KAS/HE/42/07	३/३/२०५३	३/३/२०५३	०८३/८४
३३८	फेवा	एकलेखत	सराङ्गोट ५	पोखरा म.न.पा.१८	१२.५१	४२	12/9/2055	०७८/७९		
३३९	फेवा	कटुजेपाखा ताउलीभञ्ज्याङ्ग	सराङ्गोट ३	पोखरा म.न.पा.१८	१०.८	४४	KAS/HE/42/10	१/२१/२०५५	१/२१/२०५५	०८४/८५
३४०	फेवा	कडेनी तल्लोभञ्ज्याङ्ग	पुम्दिमुम्दी २,४	पोखरा म.न.पा.२२	११.२४	६०	KAS/PU/35/12	३/२८/२०५६	३/२८/२०५६	०८२/८३
३४१	फेवा	कडेनी वनपालो	पुम्दिमुम्दी २	पोखरा म.न.पा.२२	७.२५	२४	KAS/PU/35/17	२/५/२०६२	२/५/२०६२	०७६/७७
३४२	फेवा	कराङ्कोट	पुम्दिमुम्दी ३	पोखरा म.न.पा.२२	७४.३२	२०१	KAS/PU/35/05	३/८/२०५०	३/८/२०५०	०८४/८५
३४३	लेखनाथ	कल्लेनी	पोखरा २५	पोखरा म.न.पा.२२	११.३३	४६	KAS/NI/34/10	९/९/२०७२	९/९/२०७२	०८२/८३
३४४	फेवा	कुदुवी डाँडा	भदौरेतामापी ७	पोखरा म.न.पा. २३	१०.६७	४६	KAS/DH/05/04	१/२३/२०५६	१/२३/२०५६	०८४/८५
३४५	फेवा	कोटको पाखा भ्नाकेथान	कास्कीकोट ५	पोखरा म.न.पा. २४	५.७२	६८	KAS/HE/19/01	३/७/२०५३	४/८/२०५०	०८०/८१
३४६	फेवा	कोलको पाखा	कास्कीकोट २	पोखरा म.न.पा. २४	७.२४	१२९	KAS/HE/19/02	१/२२/२०५५	३/३०/२०५४	०८०/८१
३४७	फेवा	खुर्थाङ्ग अजिगर	निर्मलपोखरी ५ र ९	पोखरा म.न.पा. २१	४०	८०	KAS/NI/32/02	५/२६/२०५३	१२/२१/२०४८	०७९/८०
३४८	फेवा	खाल्टी ठाडो	सराङ्गोट ७	पोखरा म.न.पा.१८	१८.०८	६५	KAS/HE/42/11	३/३/२०५३	१/२/२०५३	०७०/७१*
३४९	फेवा	खाल्से बडहरे	पुम्दिमुम्दी	पोखरा म.न.पा.२२	३८	७५	KAS/PU/	३/३१/२०७६	-	०८५/८६

सि.नं.	सर्व डिभिजनको नाम	सामुदायिक वनको नाम	साविक ठेगाना	हालको ठेगाना	क्षेत्र फल (हे)	घरधुरी संख्या	सा.व.को कोड	समूह दर्ता मिति	वन हस्तान्तरण मिति	नविकरण गर्नु पर्ने आ.व.
३५०	फेवा	खाल्टु	पुम्दिमुम्दी १	पोखरा म.न.पा.२२	१०.७३	७४	KAS/PU/35/02	३/१८/२०५९	३/२/२०४९	०८३/८४
३५१	फेवा	गुर्दुम गिद्धमरे	निर्मलपोखरी १	पोखरा म.न.पा.२१	२०.२९	८९	KAS/NI/32/12	१/२३/२०५५	१/२३/२०५५	०८१/८२
३५२	फेवा	घडेरी	चापाकोट ६	पोखरा म.न.पा.२३	४.३७	२०	KAS/PU/07/06	२०४९/४/३१	२०४९/४/३१	०७५/७६
३५३	फेवा	चण्डीको डिल	सराङ्गोट १ र ८	पोखरा म.न.पा.१८	२.८८	१२९	KAS/HE/42/09	३/२५/२०६६	३/३१/२०६६	०७५/७६
३५४	फेवा	चिचिपानी	कृपित्तिनाच्नेचौर १	पोखरा म.न.पा.२१	१०	६०	KAS/NI/20/04	३/७/२०५३	११/१४/२०५१	०७९/८०
३५५	फेवा	चिलीमडाँडा	कास्कीकोट ३ र ४	पोखरा म.न.पा.२४	१०४.१	२००	3/28/2053	०८३/८४		
३५६	फेवा	चिसाखोला	सराङ्गोट ६	पोखरा म.न.पा.१८	३९.३	१०३	KAS/HE/42/12	५/१२/२०५५	८/२०/२०५१	०८४/८५
३५७	फेवा	चिसापानी ल्होसे	कास्कीकोट २	पोखरा म.न.पा.२४	११.०४	५१	KAS/HE/19/12	३/३०/२०५४	३/३०/२०५४	०८३/८४
३५८	फेवा	छापस्वार्वा बडहरे	पोखरा म.न.पा.२२	पोखरा म.न.पा.२२	३२.२	४८	KAS/PU/35/23	३/२५/२०७५	३/३१/२०७५	०८४/८५
३५९	फेवा	जौछरे डाँडाखर्क विरीम	चापाकोट ३	पोखरा म.न.पा.२३	५८.३७	३७	KAS/PU/07/07	३/३०/२०५२	३/३०/२०५२	०८३/८४
३६०	फेवा	भाक्रेखोला	सराङ्गोट २ र ३	पोखरा म.न.पा.१८	३४.२४	१४९	KAS/HE/42/13	१२/२७/२०५२	४/२५/२०५१	०८४/८५
३६१	फेवा	भाक्रेपानी गैरीपत्यानी	कास्कीकोट १	पोखरा म.न.पा.२४	६.१२	११८	KAS/HE/19/06	४/२६/२०५१	४/२६/२०५१	०७९/८०
३६२	फेवा	भाक्रेखेत पुरनधारी	सराङ्गोट ९	पोखरा म.न.पा.१८	११.४२	५८	KAS/HE/42/18	५/९/२०५२	५/९/२०५२	०८१/८२
३६३	फेवा	ढोवाको स्वारा महिला	कृपित्तिनाच्नेचौर १ र ७	पोखरा म.न.पा.२१	१.९६	१९	KAS/NI/20/13	१२/१९/२०६०	१२/१९/२०६०	०६८/६९*
३६४	फेवा	ठाट्खोला	सराङ्गोट ९	पोखरा म.न.पा.१८	८८.३३	१५२	KAS/HE/42/06	१/२२/२०५५	१/२/२०५०	०८०/८१
३६५	फेवा	डाँडापारी	सराङ्गोट ३,५	पोखरा म.न.पा.१८	६६.४५	१०३	KAS/HE/42/23	१०/२९/२०६३	१०/२९/२०६३	०८३/८४
३६६	फेवा	डाँडापारी घोवाड	कास्कीकोट १ र २	पोखरा म.न.पा.२४	१७.७५	८६	KAS/HE/19/16	१२/२२/२०६१	३/२/२०६२	०७५/७६
३६७	फेवा	डाँडापारी मथुवन	कास्कीकोट २,५,८	पोखरा म.न.पा.२४	२४.२५	७६	KAS/HE/19/19	३/१/२०६२	३/१/२०६२	०८०/८१
३६८	फेवा	डाँडापारी भिरवाटो	कास्कीकोट ५ र ८	पोखरा म.न.पा.२४	९	४०	KAS/HE/19/15	८/२६/२०५६	८/२६/२०५६	०७५/७६
३६९	फेवा	डाँडापारी लोस तोरीखर्क	कास्कीकोट ६ र ७	पोखरा म.न.पा.२४	३६.२५	९२	KAS/HE/19/20	१०/२९/२०६३	६/२५/२०६३	०८४/८५
३७०	फेवा	डाँडापारी स्यानलौसी सितल	कास्कीकोट २	पोखरा म.न.पा.२४	२६.८	१३३	KAS/HE/19/18	१२/१८/२०६०	१२/१८/२०६०	०७७/७८

सि.नं.	सब डिभिजको नाम	सामुदायिक वनको नाम	साविक ठेगाना	हालको ठेगाना	क्षेत्रफल (हे)	घरघुरी संख्या	सा.व.को कोड	समूह दर्ता मिति	वन हस्तान्तरण मिति	नविकरण गर्नु पर्ने आ.व.
३७५	फेवा	डाँडापारी सिस्नेघारी	कास्कीकोट ८	पोखरा म.न.पा. २४	३५	४८	8/26/2056	०७५/७६	१३	
३७२	फेवा	ढुङ्यान खदरको गौडामुनी	पुदिभुम्दी २,४	पोखरा म.न.पा. २२	३४.३८	१४३	KAS/PU/35/08	४/१७/२०५३	३/२८/२०५१	०८२/८३
३७३	फेवा	ढाँडको पाखा	कास्कीकोट १ र ३	पोखरा म.न.पा. २४	६.८८	२५	KAS/HE/19/07	३/१६/२०५१	३/१६/२०५१	०७४/७४
३७४	फेवा	ढाडपाखा	भदौरेतामागी ९	पोखरा म.न.पा. २३	५.५	८३	KAS/DH/05/05	३/३०/२०५४	३/३०/२०५४	०७४/७४
३७५	फेवा	ढिङ्गुरपोखरी ढुङ्गैदले	सराङ्गोट ३	पोखरा म.न.पा. १८	२५	८५	KAS/HE/42/24	११/२९/२०६३	११/२९/२०६३	०७२/७३*
३७६	फेवा	तामागी	भदौरेतामागी ३	पोखरा म.न.पा. २३	७१.६८	९०	KAS/DH/05/10	९/२१/२०५६	९/२१/२०५६	०७२/७३
३७७	फेवा	तारेभिर भुलभुले	पुदिभुम्दी ८	पोखरा म.न.पा. २२	२.८४	४०	KAS/PU/35/04	९/२/२०४९	९/२/२०४९	०७४/७५*
३७८	फेवा	तारेभिर भुलभुले	चापाकोट ६	पोखरा म.न.पा. २३	१८.३६	३४	KAS/PU/07/05	२०४९/४/३१	२०४९/४/३१	०७६/७७
३७९	फेवा	तिलाहार	पुदिभुम्दी ५	पोखरा म.न.पा. २२	१२.३३	९८	KAS/PU/35/11	३/३/२०५३	३/३/२०५३	०८३/८४
३८०	फेवा	तुरुङ्ग	सराङ्गोट ७ र ८	पोखरा म.न.पा. २४	२९.२२	११०	KAS/HE/42/02	१२/२९/२०५३	२/१४/२०४९	०८२/८३
३८१	फेवा	दासाको	कृष्तिनाच्नेचौर ९	पोखरा म.न.पा. २१	३९.५	३७	KAS/NI/20/12	६/९/२०५६	४/९/२०५६	०७४/७५*
३८२	फेवा	ढुहार	निर्मलपोखरी १	पोखरा म.न.पा. २१	३४.१३	७६	KAS/NI/32/04	३/२०/२०५३	९/१५/२०४९	०७४/७४
३८३	फेवा	देउराली गौडो	कृष्तिनाच्नेचौर १,७	पोखरा म.न.पा. २१	१४.८१	७८	KAS/NI/20/01	३/६/२०५३	३/६/२०५३	०७४/७५
३८४	फेवा	दोजायको पाखो	निर्मलपोखरी ६,८,९	पोखरा म.न.पा. २१	२९.३६	१४४	KAS/NI/32/07	५/२६/२०५३	१/१०/२०५२	०८३/८४
३८५	फेवा	दोपहरे	सराङ्गोट ३ र ५	पोखरा म.न.पा. २४	१७.०२	११६	KAS/HE/42/01	२/९/२०४९	२/९/२०४९	०७९/८०
३८६	फेवा	धारपानी	निर्मलपोखरी ८	पोखरा म.न.पा. २१	१४.५६	९६	KAS/NI/32/10	२/२९/२०५२	२/२९/२०५२	०८३/८४
३८७	फेवा	धारपानी बुढिमल्ल	सराङ्गोट ४ र ५	पोखरा म.न.पा. १८	१५.३७	८८	KAS/HE/42/16	४/१७/२०५२	१२/२०/२०५८	०८१/८२
३८८	फेवा	धुपुँरे	चापाकोट ७	पोखरा म.न.पा. २३	१०.१६	५८	KAS/PU/07/01	९/२/२०५२	२/१९/२०६०	०७४/७४
३८९	फेवा	धुम्रेडाँडा	चापाकोट ७	पोखरा म.न.पा. २३	७.५२	५९	KAS/PU/07/10	९/२/२०५२	९/२/२०५२	०७४/७५
३९०	फेवा	निवाने बुढिदह	चापाकोट ३	पोखरा म.न.पा. २३	१९.७९	५३	KAS/PU/07/12	११/१७/२०६२	११/१७/२०६२	०८२/८३
३९१	फेवा	पञ्चासे लालीपुराँस	भदौरेतामागी ८	पोखरा म.न.पा. २३	५.७	३८	KAS/DH/05/12	३/३१/२०७०	८/४/२०७०	०७३/७३

सि.नं.	सब डिभिजको नाम	सामुदायिक वनको नाम	साविक ठेगाना	हालको ठेगाना	क्षेत्र फल (हे)	घरघुरी संख्या	सा.व.को कोड	समूह दर्ता मिति	वन हस्तान्तरण मिति	नविकरण गर्नु पर्ने आ.व.
३९२	फेवा	पथेरी डाँडा बायटारी	कृषिनाच्नेचौर ३	पोखरा म.न.पा. २१	१९.५२	५२	KAS/NI/20/15	४/३/२०७०	४/३/२०७०	०७९/८०
३९३	फेवा	पहरेपानी बास्थाले ईस्माली	कास्कीकोट ८	पोखरा म.न.पा. २४	४३.९	१४९	KAS/HE/19/03	४/१७/२०५३	४/१७/२०५३	०८२/८३
३९४	फेवा	पाखुरी डाँडा खरवारी	सराङ्गोट १ र ८	पोखरा म.न.पा. १८	३२.९६	१३१	KAS/HE/42/22	१०/१४/२०६०	३/३१/२०६१	०७९/८०
३९५	फेवा	पाँचफोहटे	पुदिमुम्दी ५	पोखरा म.न.पा. २२	३.२५	६९	KAS/PU/35/06	३/२१/२०५०	३/३१/२०५८	०७७/७८
३९६	फेवा	पाल्सेवाँरा	पुदिमुम्दी ३	पोखरा म.न.पा. २२	५१.४	८०	KAS/PU/35/03	१२/२९/२०५५	३/८/२०५०	०८४/८५
३९७	फेवा	पात्थ्र दुगां विलाउने घारी	कृषिनाच्नेचौर १,७	पोखरा म.न.पा. २१	२६.५	१८८	KAS/NI/20/10	५/२६/२०५३	५/२६/२०५३	०७४/७५*
३९८	फेवा	फेदीपाटन	निर्मलपोखरी ८	पोखरा म.न.पा. २१	८३.४१	९६	KAS/NI/32/03	४/१६/२०५३	१२/२१/२०४८	०७१/७२
३९९	फेवा	ब्याङ्गचौर	पुदिमुम्दी ९	पोखरा म.न.पा. २२	४१.२	१०७	KAS/PU/35/13	२/१८/२०५५	२०५९/३/३२	०७४/७५
४००	फेवा	बाउन्ने लेक	कृषिनाच्नेचौर ७	पोखरा म.न.पा. २१	३२.४३	१२३	KAS/NI/20/02	१२/२९/२०५३	३/२८/२०५१	०८१/८२
४०१	फेवा	बाउन्नेलेक जहरे काल्सापानी	कृषिनाच्नेचौर ४	पोखरा म.न.पा. २१	३५.७५	१४६	KAS/NI/20/05	१२/२९/२०५३	२/५/२०५२	०७१/७२*
४०२	फेवा	बाउन्नेलेक जुकेपानी	कृषिनाच्नेचौर ९	पोखरा म.न.पा. २१	५३.३	१३०	KAS/NI/20/06	२/१६/२०५२	२/१६/२०५२	०८१/८२
४०३	फेवा	बाउन्ने लेक देउराली	कृषिनाच्नेचौर ४	पोखरा म.न.पा. २१	८.७१	४८	KAS/NI/20/03	३/२/२०५३	३/२८/२०५०	०८१/८२
४०४	फेवा	बाग्दिभिर	चापाकोट ३,५,६	पोखरा म.न.पा. २३	४८.५	१३४	KAS/PU/07/03	२०५९/३/३२	२०५९/३/३२	०७९/८०
४०५	फेवा	बृढिखोला	कृषिनाच्नेचौर ५	पोखरा म.न.पा. २१	१४.२	५५	KAS/NI/20/08	४/९/२०५३	३/२८/२०५३	०७९/८०
४०६	फेवा	भीरवानी	भदौरेतामागी ४	पोखरा म.न.पा. २३	११४.१	१३४	KAS/DH/05/02	१०/१९/२०५३	३/८/२०५९	०७८/७९
४०७	फेवा	भुसेटारी	पुदिमुम्दी २	पोखरा म.न.पा. २२	१२.७९	६८	KAS/PU/35/09	१/१०/२०५२	१/१०/२०५२	०८३/८४
४०८	फेवा	भेडिखक तल्लो खक	पुदिमुम्दी ६	पोखरा म.न.पा. २२	१२१.५	३०७	KAS/PU/35/07	१२/२९/२०५३	५/२६/२०५२	०७७/७८
४०९	फेवा	मकैखोरीया मजुवा	सराङ्गोट २	पोखरा म.न.पा. १८	२०.१९	६४	KAS/HE/42/19	३/३/२०५३	५/२६/२०५२	०८४/८५
४१०	फेवा	मजुवा	चापाकोट ७	पोखरा म.न.पा. २३	६६.७९	११७	KAS/PU/07/09	५/२६/२०५२	३/१८/२०५९	०८१/८२
४११	फेवा	मजुवा लौसीखोला	चापाकोट १,२	पोखरा म.न.पा. २३	४७.५२	७०	KAS/PU/07/04	३/२८/२०५१	३/२८/२०५१	०८३/८४
४१२	फेवा	मसिना वलौङ्गोला	सराङ्गोट ७	पोखरा म.न.पा. २४	३६	१४६	KAS/HE/42/04	३/३/२०५३	३/८/२०५०	०७९/८०

सि.नं.	सब डिमिनजको नाम	सामुदायिक वनको नाम	साविक ठेगाना	हालको ठेगाना	क्षेत्र फल (हे)	घरधुरी संख्या	सा.व.को कोड	समूह दर्ता मिति	वन हस्तान्तरण मिति	नविकरण गर्नु पर्ने आ.व.
४१३	फेवा	माइकोखोर	सराङ्गोट ३	पोखरा म.नं.पा.१८	३.४८	११	KAS/HE/42/08	८/२०/२०४१	८/२०/२०४१	०८२/८३
४१४	फेवा	माराज्याति पावर महिला	पुम्दिमुम्दी ६	पोखरा म.नं.पा.२२	३.७६	२४	KAS/PU/35/15	२/२८/२०६०	२/२८/२०६०	०७९/८०
४१५	फेवा	मार्गी भ्र्यापु लोसेबर्क	चापाकोट २	पोखरा म.नं.पा.२३	४५.४३	६६	KAS/PU/07/02	३/३०/२०४०	३/३०/२०४०	०८३/८४
४१६	फेवा	मासपाटन	निर्मलपोखरी ८	पोखरा म.नं.पा.२१	१६.११	४२	KAS/NI/32/11	१२/२९/२०४३	९/६/२०४४	०८०/८१
४१७	फेवा	मुल वन	निर्मलपोखरी १,२,३,५	पोखरा म.नं.पा.२१	८८	२४५	KAS/NI/32/01	५/२६/२०४३	१/१/२०४९	०८०/८१
४१८	फेवा	राईभण्डार छुञ्ची	चापाकोट ७	पोखरा म.नं.पा.२३	९०	१५४	KAS/PU/07/11	२/२८/२०६०	५/१२/२०६२	०७९/८०
४१९	फेवा	राम लक्ष्मण	पुम्दिमुम्दी ७,८	पोखरा म.नं.पा.२२	३०६.४	२३०	KAS/PU/35/21	१२/२९/२०६३	१२/२९/२०६३	०८३/८४
४२०	फेवा	लत्रेपाखा	भदौरेतामारी ६	पोखरा म.नं.पा.२३	५१	३७	KAS/DH/05/09	९/२१/२०४६	५/२/२०४२	०८४/८५
४२१	फेवा	लाटारह चिसापानी	कृत्तिनाच्नेचौर १	पोखरा म.नं.पा.२१	३६.२५	११६	KAS/NI/20/11	६/३/२०५५	६/३/२०५५	०७४/७५*
४२२	फेवा	लाटीखोरीया कयरवारी	कास्कीकोट ८ र ९	पोखरा म.नं.पा.२४	२६.९३	५४	KAS/HE/19/17	५/२८/२०६१	३/३०/२०६५	०७७/७८
४२३	फेवा	लामेला बाभ्रिखोरीया	सराङ्गोट ५	पोखरा म.नं.पा.१८	१७.९	९७	KAS/HE/42/15	१२/२९/२०४३	१२/२०/२०५८	०८१/८२
४२४	फेवा	लुकुवा	निर्मलपोखरी १	पोखरा म.नं.पा.२१	२१.५४	७७	KAS/NI/32/05	११/४/२०४०	११/४/२०४०	०८३/८४
४२५	फेवा	लेकको पाखा	पुम्दिमुम्दी ५	पोखरा म.नं.पा.२२	३.४१	६८	KAS/PU/35/19	११/२९/२०६३	११/२९/२०६३	०८०/८१
४२६	फेवा	लोकतान्त्रिक	पुम्दिमुम्दी ५	पोखरा म.नं.पा.२२	१.११	५८	KAS/PU/35/20	६/२३/२०६३	६/२३/२०६३	०८०/८१
४२७	फेवा	लोसे	पोखरा २५	पोखरा म.नं.पा.२२	१९.९६	७१	KAS/NI/34/09	३/३१/२०७२	३/३१/२०७२	०८०/८१
४२८	फेवा	लौरुक उत्तिसेखोला	कास्कीकोट ४ र ९	पोखरा म.नं.पा.२४	३३.२८	४९	KAS/HE/19/08	११/१५/२०४१	११/१५/२०४१	०८४/८५
४२९	फेवा	वखलढुङ्गी	चापाकोट ६	पोखरा म.नं.पा.२३						
४३०	फेवा	वजति पाखा	सराङ्गोट २	पोखरा म.नं.पा.२४	९.२५	९५	KAS/HE/42/05	३/३/२०५३	३/८/२०४०	०८३/८४
४३१	फेवा	वनपाला	चापाकोट ८ र ९	पोखरा म.नं.पा.२३	२८.५	८६	KAS/PU/07/08	३/९/२०६०	२/११/२०६०	०८२/८३
४३२	फेवा	वनपाले	कास्कीकोट १ र ३	पोखरा म.नं.पा.२४	४.३७	७१	KAS/HE/19/13	३/२०/२०४४	३/३०/२०४४	०७९/८०
४३३	फेवा	वनपाले	कृत्तिनाच्नेचौर २ र ३	पोखरा म.नं.पा.२१	४७.७५	९६	KAS/NI/20/14	३/१३/२०६८	३/१३/२०६८	०७५/७६

सि.नं.	सब डिमिन्नजको नाम	सामुदायिक वनको नाम	साविक ठेगाना	हालको ठेगाना	क्षेत्र फल (हे)	घरघुरी संख्या	सा.व.को कोड	समूह दर्ता मिति	वन हस्तान्तरण मिति	नविकरण गर्नु पर्ने आ.व.
४३४	फेवा	विरुवा पखेरो	कास्कीकोट ४	पोखरा म.नं.पा.२४	२.५	२७	KAS/HE/19/22	३/३१/२०७२	३/३१/२०७२	०८२/८३
४३५	फेवा	समथर	कृत्तिनाच्नेचौर ६	पोखरा म.नं.पा.२१	८८.२५	१०३	KAS/NI/20/07	४/६/२०५३	३/२८/२०५३	०७९/८०
४३६	फेवा	समुन्द्रे डाँडापारी	पुम्दिमुम्दी २,३	पोखरा म.नं.पा.२२	७०.२५	२५४	KAS/PU/35/18	११/१३/२०६१	११/१३/२०६१	०७७/७८
४३७	फेवा	समुन्द्रे दासमारे	पुम्दिमुम्दी २,४	पोखरा म.नं.पा.२२	५.७५	९१	KAS/PU/35/16	१२/१८/२०६०	११/११/२०६१	०७९/८०
४३८	फेवा	साधैरीस्वाँरा दोपहरे	कास्कीकोट ६ र ७	पोखरा म.नं.पा.२४	३२.४२	२०१	KAS/HE/19/09	३/७/२०५३	३/७/२०५३	०८३/८४
४३९	फेवा	सिम्ले	निर्मलपोखरी ६,७	पोखरा म.नं.पा.२१	३१.४८	१०३	KAS/NI/32/06	५/२६/२०५३	१/२९/२०५२	०७८/७९
४४०	फेवा	सिमपानी	सराङ्गोट ९	पोखरा म.नं.पा.१८	२४.७५	१४७	KAS/HE/42/21	९/२२/२०५२	१२/२७/२०५८	०७७/७८
४४१	फेवा	सिस्नेरी दोपहरे	कास्कीकोट ६,७ र ८	पोखरा म.नं.पा.२४	२५.५	१०८	KAS/HE/19/21	११/३०/२०६३	३/२६/२०६६	०७५/७६
४४२	फेवा	सुर्तिपाखा	भदौरेतामारी ७	पोखरा म.नं.पा.२३	५.१८	४६	KAS/DH/05/06	२/५/२०५२	२/५/२०५२	०८३/८४
४४३	फेवा	सौराबोटे	कृत्तिनाच्नेचौर ७	पोखरा म.नं.पा.२१	१.०३	५६	KAS/NI/20/09	४/७/२०५३	३/२८/२०५३	०७१/७२*
४४४	फेवा	शान्ति तथा सालघारी	भदौरेतामारी ५	पोखरा म.नं.पा.२३	२८.७४	१४५	KAS/DH/05/01	३/७/२०५३	२/१३/२०४९	
४४५	फेवा	शिला	पुम्दिमुम्दी ५	पोखरा म.नं.पा.२२	१२.५९	६२	KAS/PU/35/14	५/१२/२०५९	३/२८/२०५९	०८३/८४
४४६	फेवा	शिव	कास्कीकोट १	पोखरा म.नं.पा.२४	१.७	४४	KAS/HE/19/10	३/२०/२०५३	५/२६/२०५२	०८४/८५
४४७	फेवा	शिवमणी	सराङ्गोट ६	पोखरा म.नं.पा.१८	३०.९	६२	KAS/HE/42/25	४/६/२०६५	४/६/२०६५	०७३/७४
४४८	फेवा	हरेडाडाँ	सराङ्गोट २,८	पोखरा म.नं.पा.१८	४.७५	८५	KAS/HE/42/14	५/९/२०५२	५/९/२०५२	***
४४९	फेवा	हाँडीखोला चिचिपानी	निर्मलपोखरी ४	पोखरा म.नं.पा.२१	२७.१५	५२	KAS/NI/32/08	१/२/२०५३	२/५/२०५२	०८१/८२
४५०	रुपा	अगरीटारी थापागाँउ	रुपाकोट ८	रुपा गा.पा. ६	४.०२	५९	KAS/SI/39/14	१२/२९/२०५३		
४५१	रुपा	अम्बोटे	रुपाकोट ८	रुपा गा.पा. ६	७०.९९	१८८	KAS/SI/39/10	१/१४/२०६२	५/२४/२०५०	०८१/८२
४५२	रुपा	आचमारी थाम जिमिरे विसौना	हशपुर ९	रुपा गा.पा. १२	३१.५	१३७	KAS/HA/15/04	१२/२९/२०५३	१२/२९/२०५३	०८१/८२
४५३	रुपा	आडटारी खरीबोटे	रुपाकोट ४	रुपा गा.पा. ६	४.०२	५९	KAS/SI/39/18	१२/२९/२०५३	१२/२९/२०५३	०८०/८१
४५४	रुपा	कस्यानी पाखो धारापानी	रुपाकोट २	रुपा गा.पा. ६	०.९४	६१	KAS/SI/39/09	१२/२९/२०५३	५/२४/२०५०	०७१/७२

सि.नं.	सब डिभिजको नाम	सामुदायिक वनको नाम	साविक ठेगाना	हालको ठेगाना	क्षेत्र फल (हे)	घरघुरी संख्या	सा.व.को कोड	समूह दर्ता मिति	वन हस्तान्तरण मिति	नविकरण गर्नु पर्ने आ.व.
४५५	रुपा	कमलादेवी	सिद्ध ६	रुपा गा.पा. ४	९०	११०	KAS/HA/45/06	६/१०/२०६२	६/१०/२०६२	०८३/८४
४५६	रुपा	कालीखर्क	देउराली ७,८,९	रुपा गा.पा. ५	२६५.६	१७५	KAS/HA/40/06	२/२०/२०५७	२/२०/२०५६	०८३/८४
४५७	रुपा	कालीका	थुम्की २	रुपा गा.पा. १	४४	९०	KAS/HA/48/10	१०/६/२०५७	१०/८/२०५७	०७८/७९
४५८	रुपा	काफ्लेखारा	हशपुर ३	रुपा गा.पा. ७	८५.७५	१००	KAS/HA/15/23	१२/११/२०६२	१२/११/२०६२	०८२/८३
४५९	रुपा	किराको खोर	रुपाकोट ८	रुपा गा.पा. ६	९२.२५	२८०	KAS/S/39/21	३/२३/२०६३	३/२३/२०६३	०७९/८०
४६०	रुपा	कुमुन्डे सिस्तेरी पथरो	रुपाकोट १	रुपा गा.पा. ६	४.९५	१४१	KAS/S/39/08	५/२४/२०५०	५/२४/२०५०	०७४/७५**
४६१	रुपा	कोईली वनपाला भुमेथान	हशपुर ७	रुपा गा.पा. ७	६८.१३	३६	KAS/HA/15/16	५/१२/२०५५	७/१३/२०५१	०७४/७५
४६२	रुपा	खाकोटे भञ्ज्याङ्ग	थुम्की ५	रुपा गा.पा. १	४०	५३	KAS/HA/48/08	४/१८/२०५७	३/२६/२०६४	०८२/८३
४६३	रुपा	घेवापानी कुमुन्डे	सिद्ध ८,९	रुपा गा.पा. ४	१०६	२५२	KAS/HA/45/01	३/२४/२०५३	३/२४/२०५३	०८१/८२
४६४	रुपा	चिसापानी	रुपाकोट ३	रुपा गा.पा. ६	१७८.९	६७	KAS/S/39/20	१२/२९/२०५३	३/२९/२०५४	०७९/८०
४६५	रुपा	चिसापानी	देउराली ४	रुपा गा.पा. ५	१३.९७	३५	KAS/S/39/20	३/२१/२०७४	३/२१/२०७४	०७८/७९
४६६	रुपा	छहरे रानीवन	थुम्की १,३,५	रुपा गा.पा. १	८८	१२२	KAS/HA/48/06	१२/२७/२०५५	१२/२७/२०५५	०८२/८३
४६७	रुपा	जोल्चेचौतारा	देउराली ५	रुपा गा.पा. ६	१९७.४	७३	KAS/S/09/	२०७५/३/३२	-	०८४/८५
४६८	रुपा	जिमिरे	थुम्की ४	रुपा गा.पा. १	६९.५	९१	KAS/HA/48/09	१०/६/२०५७	१०/५/२०५७	०७५/७६
४६९	रुपा	थामको पाखो	देउराली १	रुपा गा.पा.	६.५	८३	KAS/S/09/	३/३१/२०७६	-	०८५/८६
४७०	रुपा	टाकाञ्जा	सिद्ध १,२	रुपा गा.पा. ४	१९१	२२९	KAS/HA/45/03	१२/५/२०५९	३/३१/२०६०	०८१/८२
४७१	रुपा	तुलो वन	देउराली ४,५	रुपा गा.पा. ५	२०३८	२९६	KAS/S/09/01	४/९/२०५३	३/२८/२०५३	०७९/८०
४७२	रुपा	डुडुवा	हशपुर १	रुपा गा.पा. ७	१५	१९	KAS/HA/15/15	१/१६/२०५३	३/२८/२०५१	०८२/८३
४७३	रुपा	डाँडापारी	थुम्की ७,८	रुपा गा.पा. २	५३.३७	१३३	KAS/HA/48/16	११/२०/२०६६	११/२०/२०६६	०७४/७५*
४७४	रुपा	डाँडापारीको	हशपुर ९	रुपा गा.पा. १२	१२.५६	२५	KAS/HA/15/02	१२/२९/२०५३	१२/२९/२०५३	०८३/८४

सि.नं.	सब डिभिजनको नाम	सामुदायिक वनको नाम	साविक ठेगाना	हालको ठेगाना	क्षेत्र फल (हे)	घरघुरी संख्या	सा.व.को कोड	समह दर्ता मिति	वन हस्तान्तरण मिति	नविकरण गर्नु पर्ने आ.व.
४९५	रुपा	रामकृष्ण	हशपुर ६	रुपा गा.पा. ७	७५.५४	९४	KAS/HA/15/13	३/२९/२०५५	५/२३/२०५१	०८२/८३
४९६	रुपा	रिटठेखोला आरुखर्क	सिद्ध ३	रुपा गा.पा. ४	९३	४५	KAS/HA/45/04	३/३१/२०६०	३/३१/२०६०	०७४/७५
४९७	रुपा	लामडाँडा	शुम्की ५	रुपा गा.पा. १	४.३	१९	KAS/HA/48/02	२/२/२०५७	३/२८/२०५३	०७४/७५
४९८	रुपा	लाम्पाटा	रुपाकोट ६	रुपा गा.पा. ६	६०.०३	५९	KAS/SI/39/19	३/३०/२०५४	३/२३/२०५४	०७९/८०
४९९	रुपा	लामीडाँडा	शुम्की ९	रुपा गा.पा. २	७०.४५	९७	KAS/HA/48/12	२०५९/३/३२	३/३१/२०५९	०८०/८१
५००	रुपा	शडखभञ्ज्याङ्ग	शुम्की ६,७,८	रुपा गा.पा. २	५५.१६	१७१	KAS/HA/48/15	११/२०/२०६६	१/३/२०६७	०७५/७६
५०१	रुपा	साउनेपानी पल्लो पाखो	हशपुर ९	रुपा गा.पा. १२	१९.५	५४	KAS/HA/15/05	१२/२९/२०५३	१२/२९/२०५३	०७५/७६
५०२	रुपा	सितलाछहारी	शुम्की ५	रुपा गा.पा. १	२६	४०	KAS/HA/48/07	४/१८/२०५७	४/१८/२०५७	०८१/८२
५०३	रुपा	शिखर	सिद्ध ५	रुपा गा.पा. ४	११४.८	६८	KAS/HA/45/08	३/३१/२०६९	३/३१/२०६९	०७८/७९
५०४	रुपा	सिद्धेश्वर	सिद्ध ४	रुपा गा.पा. ४	१४८	८२	KAS/HA/45/05	२/२१/२०६०	३/३१/२०६०	
५०५	रुपा	सुन्दरी	शुम्की १,२,३	रुपा गा.पा. १	६५	११५	KAS/HA/48/05	१२/१/२०५५	१२/१/२०५५	
५०६	रुपा	हरिटार	शुम्की ७	रुपा गा.पा. २	१७.६२	६३	KAS/HA/48/11	३/३०/२०५९	२०५९/३/३२	०८३/८३

अनुसुची ६, डिभिजन अन्तर्गत वैज्ञानिक वन लागु गरिएका सामुदायिक वनहरू

सि. न.	सामुदायिक वनको नाम	ठेगाना	वनको क्षेत्रफल	घरधुरी संख्या	कार्ययोजना स्वीकृत मिति	वनको प्रकार/प्रजाति
१	मोतिपानी कमेरे खोला	रुपा गा.पा. ४	२०५.२	१२५	३/३१/२०७३	प्राकृतिक/साल चिलाउने, कटुस
२	टाकान्जा	रुपा गा.पा. ४	१९१	१३८	४/२२/२०७२	प्राकृतिक/साल चिलाउने, कटुस
३	धारापानी महिला	पो.म.न.पा. २१	१२०.३८	६०	३/३१/२०७२	प्राकृतिक/साल चिलाउने, कटुस
४	उपल्लोपुडिँ	पो.म.न.पा. २१	८५	१५४	३/३१/२०७३	प्राकृतिक/साल चिलाउने, कटुस
५	गौरी भञ्ज्याङ्ग काफलडाँडा	पो.म.न.पा. २१	२२२	२११	३/३१/२०७३	प्राकृतिक/साल चिलाउने, कटुस
६	चण्डिदेवी.	पो.म.न.पा. २१	२१२.७४	१४३	३/३१/२०७२	प्राकृतिक/साल चिलाउने, कटुस
७	सित्तुम कस्यारी तथा सिम्सार पातलेस्वारा जुकेथानी	पो.म.न.पा. २१	१५०	१७९	३/३१/२०७३	प्राकृतिक/साल चिलाउने, कटुस
८	भुलभुला देवी	पो.म.न.पा. २१	१८७.९८	११२	३/३१/२०७२	प्राकृतिक/साल चिलाउने, कटुस
९	ठुलो वन	रुपा गा.पा. ५	३४४.८२	३२२	३/३१/२०७६	प्राकृतिक/साल चिलाउने, कटुस
		जम्मा	१७१९.१२	१४४४		

अनुसुची ७, दर्ता भएका निजी वनको विवरण

सि.नं.	नीज वन धनिको नाम	साविक ठेगाना	हालको ठेगाना	क्षेत्रफल (हे.)	दर्ता नं. र स्वीकृत मिति
१.	श्री भानुभक्त वराल	पुम्दीभुम्दी-५	पोखरा-२२	०.४६	१/२०४२/५/१०
२.	श्री कल्सै गुरुङ्ग	माछापुच्छे-१		०.३५६	२/२०४३/२/४
३.	श्री कर्णबहादुर थापा मगर	धिताल-२		०.८	३/२०४३
४.	श्री इन्द्र प्रसाद तिवारी	शिशुवा -४		०.१५१	४/२०४४/५/१२
५.	श्री गंगादत्त र मधुकर पौडेल	हंसपुर-१		०.०३२	५/२०४४/१०/२५
६.	श्री खिम बहादुर गुरुङ्ग	पोखरा-१३	पोखरा-१३	०.४१	६/२०४६/४/४
७.	श्री नर्वदा देवी आर्चाय	अर्मला-३		०.७७४	७/२०४६/१०/२०
८.	श्री टेक बहादुर गुरुङ्ग	रिभान-३		०.४६३	८/२०४६/७/४
९.	श्री सूर्य बहादुर गुरुङ्ग	पोखरा-१२	पोखरा-१२	०.२६२	१/२०५०/९/५
१०.	श्री बम्ब बहादुर गुरुङ्ग	लुम्ले-३		२.०४१	२/२०५०/१०/४
११.	श्री हितमान गुरुङ्ग	लुम्ले-३		०.०६७	३/२०५०/१०/४
१२.	श्री भिम बहादुर गुरुङ्ग	लुम्ले-३		०.३६	४/२०५०/१०/४
१३.	श्री डम्बर बहादुर गुरुङ्ग	लुम्ले-३		०.३१	५/२०५०/१०/४

१४.	श्री धर बहादुर गुरुङ्ग	लुम्ले-३		०.१५७	६/२०५०/१०/४
१५.	श्री मेरमान बहादुर गुरुङ्ग	लुम्ले-३		०.२२	७/२०५०/१०/४
१६.	श्री दान बहादुर गुरुङ्ग	लुम्ले-३		०.६२४	८/२०५०/१०/४
१७.	श्रीमति मीना र रुपा गुरुङ्ग	पोखरा - ८ र ९	पोखरा - ८ र ९	२.२४१	९/२०५०/१०/४
१८.	श्री यम ब. गुरुङ्ग, श्री गोपीराज ब. गुरुङ्ग, श्री बाघकुमारी गुरुङ्ग, श्री देवी प्रसाद गुरुङ्ग	माछापुच्छे -२		२.७९	१०/२०५२/१२/१९
१९.	श्री कृष्णानन्द गिरी	हंसपुर-१		०.३१	११/२०५४/१०/१४
२०.	श्री प्रेम बहादुर गुरुङ्ग	अर्मला-५		०.३३६	१२/२०५५/१/१६
२१.	श्री कृष्णमणि सुवेदी	हंसपुर-४	रुपा-७	०.०८८	१३/२०५६/३/२५
२२.	श्री राम प्रसाद गुरुङ्ग	भदौरेतामागी-३		०.२१	१४/२०५६/९/२१
२३.	श्रीमति होमकुमारी ओझा	थुम्की-८		०.३२	१५/२०५७/५/११
२४.	श्री सामन्तमणी घिमिरे	देउराली-२		०.१५६	२०६०/०१/०६
२५.	श्री कास्कीकोट कालीका माई (राजगुठी)	चापाकोट -३	पोखरा - २३	३.२८	१/२०६३/३/२०
२६.	चित्रबहादुर गुरुङ्ग	मौजा-९		०.२१८	२०६४/१२/१२
२७.	गुमान सिंह गुरुङ्ग	मौजा-६		०.२३८	२०६५/११/२०
२८.	मोहनबहादुर थापा	भरतपोखरी-२	पोखरा - ३३	०.७४	२०६६/१२/१
२९.	दिवाकर सुवेदी	हंसपुर-४		०.११	२०६७/१२/१०
३०.	देवकुमारी जोशी	देउराली-४		०.२२	२०६८/०१/०५
३१.	तुलाराम पराजुली	भदौरे तामागी-४	पोखरा - २३	०.२	२०७०/११/१३
३२.	भोलाराम पौडेल	भदौरेतामागी-४	पोखरा - २३	०.३९३	२०७०/११/१३
३३.	नरायणप्रसाद बास्तोला	भदौरेतामागी-१		०.४	२०७२/२/१०
३४.	भद्र कुमारी राना	पोखरा.-२८		०.१२	२०७२/१२/२४
३५.	राम चन्द्र पौडेल		रुपा -७	०.७	२०७५/३/३१
३६.	नेत्रलाल ढकाल		मादी-१२	१	२०७५/३/३१
३७.	ऋमोमकार पौडेल		अन्नपूर्ण-४	०.२	२०७५/३/३१
३८.	श्री प्रसाद घिमिरे		मध्यनेपाल-५, लमजुङ्ग	०.५	२०७५/३/३१
३९.	रामचन्द्र ओझा		रुपा-२	१.१	२०७५/३/३१
४०.	श्री चिरन्जीवि पौडेल	हंसपुर ४,	रुपा-७	१.०६८	२०७६/३/३०
	जम्मा क्षेत्रफल			२४.४५४	

अनुसूची ट, आ.व.२०७६।७७ मा सा.व.वाट काठ निकासी विवरण

सि. नं.	सा.व.उ.स.को नाम	ठेगाना	प्रजाति	गोलिया काठ		दाउरा चट्टा	मु.अ.कर (रु.)	राजश्व रकम (रु)		कै.
				सख्या	व्यू.फि.			समूहमा दर%	नेपाल सरकार दर%	
१	श्री डाँडाथोक	मादी गा.पा. ९	साल	ए	१	९.७५	१०६००.००	५४०७९.७	९६००.००	
				बी	७	३३.६२				
				सी	७	२३.७७				
२	श्री मुग्रीवेशी	मादी गा.पा. ९	साल	ए	२४	२७.२७	१०२८९५.००	५८३९४५.७५	१०३०४९.२५	
				बी	१७	१२८.८७				
				सी	५	१७.८८				
३	श्री कमलादेवी	रुपा गा.पा. ४	साल	ए	२		५५४०७७	३०४६२२.५	३८४०७.९३	
				बी	१७	३३.६३ ९८.१२ ५०.३				
				सी	२३	१४०.२८				
				चिलाउने	२९					
४	श्री सीतलछहारी	रुपा गा.पा. १	चाँप तिजु	-	५६	८६८.२०	९८४१०.००	५१३०९८.००	०.००	
				-	६	९१.०१				
				ए	९	२३२.७१				
५	श्री सिद्धेश्वर	रुपा गा.पा. ४	साल	बी	४७	२९७.२८	११२३४५.००	७१०२३३.५०	१०६५३५.००	
				सी	३८	८५.६४				
				ए	११	१८७.७				
६	श्री मोतीपानी	रुपा गा.पा. ४	दुनी चिलाउने कटुस	बी	४७	२०६.६०	१५८७३५.००	-	७२२२५.००	
					१०७	६२५.२७				
					४५	१४०.५३				
					३५६२.४४					
	जम्मा						५८३३९२.७	२१६५९६९.४५	३२९९१७.१८	

सामुदायिक वन हस्तान्तरण तथा व्यवस्थापन प्रकृया

